

PEMERINTAH KABUPATEN SINTANG
DINAS PENDIDIKAN DAN KEBUDAYAAN

Jalan DR.Wahidin Sudirohusodo Telp. (0565) 21606
SINTANG 78612



RENCANA STRATEGIS
TAHUN 2016-2021

EDISI REVISI

Kata Pengantar

Puji dan Syukur kami haturkan kehadirat Tuhan Yang Maha Esa yang telah melimpahkan berkat dan rahmat, taufik dan hidayahNya sehingga kami dapat menyelesaikan penyusunan Revisi Dokumen Renstra Dinas Pendidikan dan Kebudayaan Kabupaten Sintang tahun 2016 -2021.

Renstra ini disusun sesuai dengan amanat Permendagri No. 54 Tahun 2010 tentang Pelaksanaan Peraturan Pemerintah dan berbasis data sekolah dan data Pendidikan Nonformal dan Informal yang telah diolah, dikaji dan dianalisis dari berbagai faktor yang mempengaruhi untuk merumuskan visi, misi dan tujuan yang akan dicapai Dinas Pendidikan dan Kebudayaan Kabupaten Sintang dalam kurun waktu 5 tahun ke depan sesuai dengan perkembangan situasi dan kondisi serta sasaran Rencana Pembangunan Jangka Menengah Daerah (RPJMD) Kabupaten Sintang periode 2016-2021.

Rencana Strategis Dinas Pendidikan dan Kebudayaan Kabupaten Sintang 2016-2021 disusun dengan mengacu kepada Rencana Pembangunan Jangka Menengah Daerah (RPJMD) Kabupaten Sintang Tahun 2016-2021 dan akan dijadikan pedoman dalam penyelenggaraan pendidikan di Kabupaten Sintang. Renstra ini disusun berdasarkan data berbasis sekolah, maka konteks pendidikan disini disesuaikan dengan visi dan misi Bupati terpilih. Penyesuaian akan dilakukan pada sasaran, kebijakan dan prioritas program/kegiatan sehingga sejalan dengan visi dan misi Bupati terpilih.

Penyusunan Renstra Dinas Pendidikan dan Kebudayaan Kabupaten Sintang ini dapat terselesaikan berkat dukungan dari semua pemangku kepentingan pendidikan di Kabupaten Sintang, serta berkat kerja keras yang tak kenal lelah dari Tim Penyusun Renstra Dinas Pendidikan dan Kebudayaan Kabupaten Sintang.

Dengan menyadari segala kekurangan yang ada tentu Renstra Dinas Pendidikan dan Kebudayaan ini masih jauh dari sempurna, oleh sebab

itu saran dan kritik yang bersifat konstruktif sangat diharapkan dari semua pihak.

Akhirnya tidak lupa kami mengucapkan terima kasih kepada semua pihak yang telah membantu penyelesaian penulisan Renstra Dinas Pendidikan dan Kebudayaan Kabupaten Sintang Tahun 2016 – 2021.

Sintang, Oktober 2019

KEPALA DINAS PENDIDIKAN DAN
KEBUDAYAAN KABUPATEN SINTANG,



Drs. LINDRA AZMAR, M.Si

Pembina Utama Muda

NIP. 19640416 199003 1 019

DAFTAR ISI

	Halaman
Kata Pengantar	i
Daftar Isi	iii
BAB 1 PENDAHULUAN	
1.1 Latar Belakang	1
1.2 Landasan Hukum	2
1.3 Maksud dan Tujuan	3
1.4 Sistematika Penulisan	3
BAB 2 GAMBARAN PELAYANAN DINAS PENDIDIKAN	5
2.1 Tugas, Fungsi dan Struktur Organisasi ...	5
2.2 Sumber Daya Dinas Pendidikan dan Kebudayaan	7
2.3 Kinerja Pelayanan Dinas Pendidikan dan Kebudayaan	15
2.4 Tantangan dan peluang Pengembangan Pelayanan Dinas Pendidikan dan Kebudayaan	22
BAB 3 ISU-ISU STRATEGIS BERDASARKAN TUGAS DAN FUNGSI	24
3.1 Identifikasi Permasalahan Berdasarkan Tugas dan Fungsi Pelayanan Dinas Pendidikan dan Kebudayaan	24
3.2 Telaahan Visi dan Misi dan Program Kepala Daerah dan Wakil Kepala Daerah Terpilih.....	25
3.3 Telaahan Renstra K/L & Renstra Provinsi	26
3.4 Telaahan Rencana Tata Ruang Wilayah dan Kajian Lingkungan Hidup Strategis..	28
3.5 Penentuan Isu-Isu Strategis.....	30
BAB 4 VISI, MISI, TUJUAN, SASARAN, STRATEGI DAN KEBIJAKAN.....	32
4.1 Visi dan Misi	32
4.2 Tujuan, Sasaran dan Arah Kebijakan Jangka Menengah	32

BAB 5	RENCANA PROGRAM DAN KEGIATAN, INDIKATOR KINERJA, KELOMPOK SASARAN DAN PENDANAAN INDIKATIF	35
5.1	Prioritas Program dan Kegiatan Dinas Pendidikan dan Kebudayaan	35
5.2	Indikator Kinerja dan Pendanaan Indikatif Dinas Pendidikan dan Kebudayaan	44
5.3	Keterkaitan Indikator Kinerja RPJMD dan Renstra Dinas Pendidikan dan Kebudayaan	58
BAB 6	INDIKATOR KINERJA DINAS PENDIDIKAN DAN KEBUDAYAAN YANG MENGACU PADA TUJUAN DAN SASARAN RPJMD	61
BAB 7	PENUTUP	63

LAMPIRAN – LAMPIRAN

BAB I PENDAHULUAN

1.1. LATAR BELAKANG

Pembangunan Pendidikan Kabupaten Sintang lima tahun kedepan diarahkan untuk mewujudkan visi Kabupaten Sintang tahun 2016-2021 yakni **TERWUJUDNYA MASYARAKAT KABUPATEN SINTANG YANG CERDAS, SEHAT, MAJU, RELIGIUS DAN SEJAHTERA YANG DIDUKUNG PENERAPAN TATA KELOLA PEMERINTAHAN YANG BAIK DAN BERSIH PADA TAHUN 2021**. Hal tersebut merupakan sebuah pilihan yang telah menjadi komitmen bersama, sehingga dalam pencapaiannya harus dilakukan secara bersama-sama antara berbagai pemangku kepentingan (*stakeholders*). Untuk mewujudkan pengawasan, monitoring dan evaluasinya sampai dengan tahap pemanfaatan dan pemeliharaan hasil-hasilnya.

Sesuai dengan amanat Permen No. 54 Tahun 2010, setiap SKPD harus memiliki Rencana Strategis (Renstra) yang berpedoman pada Rencana Pembangunan Jangka Panjang Menengah Daerah (RPJMD). Perumusan Indikator Kinerja Dinas Pendidikan dan Kebudayaan mengacu padatujuan dan sasaran pada RPJMD Kabupaten Sintang dan Indikator Kinerja Pendidikan pada Rencana Strategis Kementerian Pendidikan dan Kebudayaan Tahun 2015-2019. Program dan Kegiatan dalam Renstra Dinas Pendidikan dan Kebudayaan selanjutnya dijabarkan dalam Rencana Kerja Dinas Pendidikan dan Kebudayaan Kabupaten Sintang yang menjadi pedoman dalam pelaksanaan program dan kegiatantahunan.

Gambar 1.1
Skema Hubungan Antar Dokumen Perencanaan



Dinas Pendidikan dan Kebudayaan Kabupaten Sintang, sebagai unsur pelaksana Pemerintah kabupaten di bidang Pendidikan, mengemban tugas dan tanggung jawab agar proses Pendidikan dan Kebudayaan di Kabupaten Sintang berjalan dengan baik dengan menerapkan prinsip-prinsip Koordinasi, Integrasi, Sinkronisasi dan Simplikasi, sehingga memberikan kontribusi kepada pencapaian visi dan misi pembangunandaerah.

Dalam rangka melaksanakan tugas pokok dan fungsinya, maka sesuai dengan Peraturan Bupati Sintang Nomor 57 Tahun 2014 tentang Organisasi dan Tata Kerja Dinas Pendidikan dan Kebudayaan Kabupaten Sintang merumuskan kebijakan dan koordinasi di bidang Pendidikan dan Kebudayaan Kabupaten Sintang.

Untuk merealisasikan pencapaian visi dan misi daerah, secara fungsional Dinas Pendidikan dan Kebudayaan dituntut untuk mampu menjabarkannya kedalam berbagai bentuk dokumen perencanaan daerah yang salah satunya adalah Rencana Strategis (Renstra) Dinas Pendidikan dan Kebudayaan Kabupaten Sintang yang didalamnya terdapat rencana kerja lima tahun ke depan yang selanjutnya dijabarkan ke dalam rencana kerja tahunan. Penyusunan Renstra Dinas Pendidikan dan Kebudayaan ini mengacu kepada RPJMD Kabupaten Sintang yang memuat visi, misi dan agenda-agenda yang ditawarkan oleh Bupati terpilih pada saat kampanye.

1.2. LANDASAN HUKUM

- a. Undang-undang Nomor 17 Tahun 2003 tentang Keuangan Daerah
- b. Undang-undang Nomor 25 Tahun 2004 tentang Sistem Perencanaan Pembangunan Nasional
- c. Undang-Undang Nomor 20 Tahun 2003 tentang Sistem Pendidikan Nasional.
- d. Undang-undang Nomor 32 Tahun 2004 tentang Pemerintah Daerah
- e. Undang-undang Nomor 33 Tahun 2004 tentang Perimbangan Keuangan antara Pemerintah Pusat dan Pemerintah Daerah
- f. Undang-undang Nomor 14 Tahun 2005 tentang Guru dan Dosen.
- g. Peraturan Pemerintah Nomor 20 Tahun 2004 tentang Rencana Kerja Pemerintah (RKP).
- h. Peraturan Pemerintah Nomor 21 Tahun 2004 tentang Penyusunan Rencana Kerja Kementerian/Lembaga
- i. Peraturan Pemerintah Nomor 19 Tahun 2005 tentang Standar Nasional Pendidikan.
- j. Peraturan Pemerintah Nomor 47 Tahun 2008 tentang Wajib Belajar.

- k. Peraturan Presiden Republik Indonesia No. 5 Tahun 2010 tentang Rencana Pembangunan Jangka Menengah Nasional (RPJMN) Tahun 2010-2015.
- l. Peraturan Menteri Dalam Negeri Nomor 54 Tahun 2010 tentang Pelaksanaan Peraturan Pemerintah.
- m. Permendagri Nomor 13 Tahun 2006 Tentang Pedoman Pengelolaan Keuangan Daerah.
- n. Peraturan Daerah Kabupaten Sintang Nomor 5 Tahun 2002 tentang Rencana Detail Tata Ruang Kota Sintang.
- o. Peraturan Daerah Kabupaten Sintang Nomor 1 Tahun 2009 tentang Penyelenggaraan Pendidikan di Kabupaten Sintang.
- p. Peraturan Bupati Sintang Nomor 57 Tahun 2014 tentang Susunan Organisasi dan Tata Kerja Dinas Pendidikan dan Kebudayaan Kabupaten Sintang

1.3. MAKSUD DAN TUJUAN

1.3.1. Maksud

Disusunnya dokumen ini dimaksudkan untuk memenuhi ketentuan peraturan perundang-undangan, utamanya Peraturan Menteri Dalam Negeri Nomor 54 Tahun 2010 tentang Pelaksanaan Peraturan Pemerintah sebagaimana diatur dalam Peraturan Pemerintah Nomor 8 Tahun 2008 tentang Tahapan, Tata cara penyusunan, Pengendalian dan Evaluasi Pelaksanaan Rencana Pembangunan Daerah.

1.3.2. Tujuan

Adapun tujuan penyusunan Rencana Strategis Dinas Pendidikan dan Kebudayaan ini adalah :

- a. Mewujudkan komitmen seluruh pemangku kepentingan bidang pendidikan untuk berperan aktif sesuai dengan kewenangan dan kapasitasnya.
- b. Sebagai pedoman bagi pelaksana di Satuan Kerja Perangkat Daerah dalam mewujudkan Visi dan Misi organisasi
- c. Sebagai media sinkronisasi berbagai kebijakan di bidang pendidikan dari Pemerintah, Pemerintah Provinsi, Pemerintah Kabupaten dengan aspirasi masyarakat.

1.4. SISTEMATIKA

Rencana Strategis Dinas Pendidikan dan Kebudayaan Kabupaten Sintang Tahun 2016-2021 disusun dengan sistematika sebagai berikut:

BAB I	PENDAHULUAN
	1.1 Latar Belakang
	1.2 Landasan Hukum
	1.3 Maksud dan Tujuan
	1.4 Sistematika Penulisan
BAB II	GAMBARAN PELAYANAN DINAS PENDIDIKAN DAN KEBUDAYAAN
	2.1 Tugas, Fungsi dan Struktur Organisasi
	2.2 Sumber Daya Dinas Pendidikan dan Kebudayaan
	2.3 Kinerja Pelayanan Dinas Pendidikan dan Kebudayaan
	2.4 Tantangan dan Peluang Pengembangan Pelayanan Dinas Pendidikan dan Kebudayaan
BAB III	ISU-ISU STRATEGIS BERDASARKAN TUGAS DAN FUNGSI
	3.1 Identifikasi Permasalahan Berdasarkan Tugas dan Fungsi Pelayanan Dinas Pendidikan dan Kebudayaan
	3.2 Telaahan Visi dan Misi dan Program Kepala Daerah dan Wakil Kepala Daerah Terpilih
	3.3 Telaahan Renstra K/L dan Renstra Provinsi
	3.4 Telaahan Rencana Tata Ruang Wilayah dan Kajian Lingkungan Hidup Strategis
	3.5 Penentuan Isu-Isu Strategis
BAB IV	VISI, MISI, TUJUAN, SASARAN, STRATEGI DAN KEBIJAKAN
	4.1 Visi dan Misi
	4.2 Tujuan dan Sasaran Jangka Menengah
	4.3 Strategi dan Kebijakan
BAB V	RENCANA PROGRAM DAN KEGIATAN, INDIKATOR KINERJA, KELOMPOK SASARAN DAN PENDANAAN INDIKATIF
BAB VI	INDIKATOR KINERJA DINAS PENDIDIKAN DAN KEBUDAYAAN YANG MENGACU PADA TUJUAN DAN SASARAN RPJMD
BAB VII	PENUTUP

BAB II
GAMBARAN PELAYANAN DINAS PENDIDIKAN DAN KEBUDAYAAN
KABUPATEN SINTANG

2.1. TUGAS, FUNGSI DAN STRUKTUR ORGANISASI

Tugas pokok Dinas Pendidikan dan Kebudayaan Kabupaten Sintang sesuai dengan Peraturan Bupati Sintang Nomor 123 Tahun 2016 tentang Susunan Organisasi dan Tata Kerja Dinas Pendidikan dan Kebudayaan Kabupaten Sintang bahwa Dinas Pendidikan dan Kebudayaan adalah unsur pelaksana Pemerintah Kabupaten yang mempunyai tugas dan fungsi sebagai berikut:

***“Melaksanakan sebagian kewenangan otonomi daerah
di bidang pendidikan dan kebudayaan”***

Untuk menyelenggarakan tugas pokok tersebut di atas, Dinas Pendidikan dan Kebudayaan Kabupaten Sintang mempunyai fungsi:

- a. Perumusan kebijakan teknis di bidang Pendidikan dan Kebudayaan;
- b. Perencanaan dan pelaksanaan pembinaan penyelenggaraan Pendidikan Pra Sekolah, Sekolah Dasar, Sekolah Menengah Pertama, Pendidikan Usia Dini, Non Formal;
- c. Perumusan perencanaan strategis dan rencana kerja Dinas Pendidikan dan Kebudayaan;
- d. Perencanaan dan pelaksanaan pengadaan, pendistribusian, pendayagunaan dan perawatan Prasarana dan Sarana termasuk pembangunan Infra Struktur Pendidikan;
- e. Perumusan kebijakan teknis, pembinaan dan pelaksanaan tugas di bidang kebudayaan;
- f. Perumusan kebijakan teknis, pembinaan dan pelaksanaan event olahraga dan seni pendidikan di bawah naungan Kementerian Pendidikan dan Kebudayaan;
- g. Penyusunan dan pelaksanaan rencana strategis dan rencana kerja tahunan di bidang pendidikan dan kebudayaan;
- h. Perencanaan pengadaan dan pengembangan sumber daya pendidik dan tenaga kependidikan;
- i. Pengembangan standar isi dan standar kompetensi lulusan kurikulum nasional;
- j. Penyusunan, penetapan dan mengembangkan standar isi dan standar kompetensi kurikulum muatan lokal;
- k. Penetapan kebijakan pelaksanaan penerimaan siswa dan kelulusan siswa;
- l. Pengkoordinasian dan melaksanakan monitoring evaluasi pelaksanaan ujian akhir nasional dan ujian akhir sekolah;
- m. Pengusulan kelembagaan unit sekolah baru negeri kepada Bupati;
- n. Pelayanan perizinan pendidikan swasta dan kursus-kursus;
- o. Mengembangkan dan melestarikan seni dan budaya daerah di kalangan pelajar;

- p. Pembinaan UPTD di bidang Pendidikan dan kebudayaan;
- q. Pengelolaan administrasi umum meliputi penyusunan program, ketatalaksanaan, ketatausahaan, keuangan, kepegawaian, rumah tangga, perlengkapan, humas dan arsip Dinas Pendidikan dan Kebudayaan;
- r. Pengumpulan bahan perumusan kebijakan teknis dan Pelaksanaan Standar Pelayanan Minimal (SPM) di bidang Pendidikan dan Kebudayaan;
- s. Pengumpulan bahan perumusan kebijakan teknis dan pelaksanaan Standar Operasional Prosedur (SOP) di bidang pendidikan dan kebudayaan;
- t. Penyusunan Laporan Akuntabilitas Kinerja Instansi Pemerintah di bidang Pendidikan;
- u. Penyusunan penetapan kinerja di bidang Pendidikan dan Kebudayaan;
- v. Penyusunan analisa jabatan;
- w. Pelaksanaan system pengendalian internal;
- x. Pelaksanaan evaluasi dan pelaporan pelaksanaan tugas dan fungsi; dan
- y. Pelaksanaan tugas lain yang diberikan oleh Bupati sesuai dengan tugas dan fungsinya.

Berdasarkan Peraturan Bupati Sintang nomor 57 tahun 2014 tentang susunan organisasidan Tata Kerja Dinas Pendidikan dan Kebudayaan Kabupaten Sintang, Dinas Pendidikan dan Kebudayaan Kabupaten Sintang memiliki struktur organisasi sebagai berikut :

1. Susunan Organisasi Dinas Pendidikan dan Kebudayaan, terdiri dari :
 - a. Kepala;
 - b. Sekretariat, terdiri dari;
 1. Sub. Bagian Perencanaan, Keuangan, dan Barang Milik Daerah;
 2. Sub. Bagian Umum dan Kepegawaian, dan;
 3. Sub. Bagian Penyelenggaraan Tugas Pembantuan;
 - c. Bidang Pembinaan Pendidikan Anak Usia Dini dan Pendidikan Non Formal, terdiri dari ;
 1. Seksi Kurikulum dan Penilaian;
 2. Seksi Kelembagaan dan Sarana dan Prasarana;
 3. Seksi Peserta Didik dan Pembangunan Karakter;
 - d. Bidang Pembinaan Sekolah Dasar, terdiri dari;
 1. Seksi Kurikulum dan Penilaian;
 2. Seksi Kelembagaan dan Sarana dan Prasarana;
 3. Seksi Peserta Didik dan Pembangunan Karakter;
 - e. Bidang Pembinaan Sekolah Menengah Pertama, terdiri dari;
 1. Seksi Kurikulum dan Penilaian;
 2. Seksi Kelembagaan dan Sarana dan Prasarana;
 3. Seksi Peserta Didik dan Pembangunan Karakter;
 - f. Bidang Kebudayaan, terdiri dari;
 1. Seksi Cagar Budaya dan Permuseuman;
 2. Seksi Sejarah dan Tradisi;

- 3. Seksi Kesenian;
- g. Bidang Pembinaan Ketenagaan
 - 1. Seksi Pendidik dan Tenaga Kependidikan Pendidikan Anak Usia Dini dan Pendidikan Non Formal;
 - 2. Seksi Pendidik dan Tenaga Kependidikan Pendidikan Dasar;
 - 3. Seksi Tenaga Kebudayaan;
- h. Unit Pelaksana Teknis Dinas (UPTD)
- i. Kelompok Jabatan Fungsional

LAMPIRAN : PERATURAN BUPATI SINTANG
 NOMOR : 123 TAHUN 2016
 TANGGAL : 30 DESEMBER 2016
 TENTANG : SUSUNAN ORGANISASI DAN TATA KERJA DINAS PENDIDIKAN DAN KEBUDAYAAN KABUPATEN SINTANG

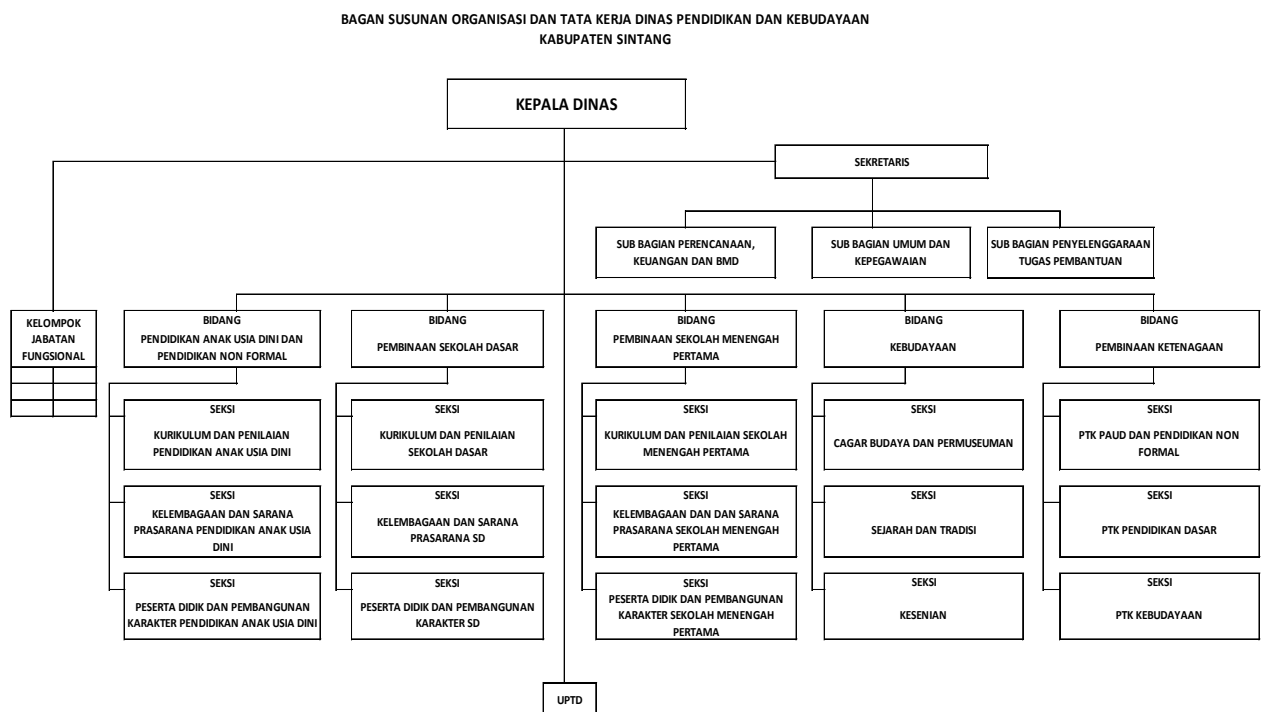

Gambar 2.1 Struktur Organisasi Dinas Pendidikan dan Kebudayaan Kabupaten Sintang

2.2. SUMBER DAYA DINAS PENDIDIKAN DAN KEBUDAYAAN

2.2.1. Sumber Daya Manusia

Dinas Pendidikan dan Kebudayaan Kabupaten Sintang dalam melaksanakan tugas pokok dan fungsi didukung oleh 148 personil terdiri dari 128 orang PNS dan 20 orang tenaga honorer dengan rincian sebagai berikut:

Tabel 2.1
Sumber Daya Manusia Dinas Pendidikan dan Kebudayaan Kabupaten Sintang

No	Jabatan	PNS	Non PNS	Jumlah
	Tenaga Struktural			
1	Kepala Dinas	1		1
2	Sekretaris	1		1
3	Sub Bagian Umum dan Kepegawaian	5	3	8
4	Sub Bagian Perencanaan, Keuangan & BMD	8	2	10
5	Sub Bagian Penyelenggaraan Tugas Pembantuan	4	1	5
6	Bidang Pembinaan PAUD dan Pendidikan Nonformal	7	2	9
7	Bidang Pembinaan Sekolah Dasar	9	6	15
8	Bidang Pembinaan Sekolah Menengah Pertama	10	3	13
9	Bidang Kebudayaan	7	7	14
10	Bidang Pembinaan Ketenagaan	7	1	8
11	Cabang Dinas Sintang	5	-	5
12	Cabang Dinas Sepauk	4	-	4
13	Cabang Dinas Kayan	1	1	2
14	Cabang Dinas Ketungau	3	-	3
15	Cabang Dinas Serawai	1	-	1
16	TU/Penjaga Sekolah TK	-	2	2
17	TU/Penjaga Sekolah SD	47	1	48
	Jumlah Tenaga Struktural	179	49	228
	Tenaga Fungsional			
1	Pengawas TK/SD	28	-	28
2	Pengawas SMP	11	-	11
3	Penilik Dikmas	15	-	15
5	TK	37	587	624
6	SD	2.254	1.316	3.570
7	SMP	879	388	1.267
	Jumlah Tenaga Fungsional	3.224	2.291	5.515

2.2.2. Sumber Daya Asset

Salah satu sumber daya yang mendukung kelancaran pelaksanaan tugas adalah tersedianya sarana dan prasarana yang memadai. Sarana dan prasarana yang tersedia di Dinas Pendidikan dan Kebudayaan sebagai berikut :

Tabel 2.2
Sarana dan Prasarana yang tersedia di Dinas Pendidikan
dan Kebudayaan Kabupaten Sintang

No	Lokasi	Nama Bidang Barang	Satuan	Jumlah Barang	Jumlah Sekolah
1	Dinas Pendidikan Kab. Sintang	Tanah	m2	4.831	
		Gedung Kantor	unit	3	
		Gedung Cabang Dinas	unit	4	
		Gudang	unit	1	
		Kendaraan Roda 2	unit	37	
		Kendaraan Roda 4	unit	3	
		Speed Boat	bh	3	
		Peralatan kantor	unit	345	
2	Kecamatan Sintang	Ruang Kelas SD	unit	244	29
		Ruang Kelas SMP	unit	81	7
		Ruang Kelas SMA/SMK	unit	89	6
		Ruang Perpustakaan SD	unit	23	
		Ruang Perpustakaan SMP	unit	6	
		Ruang Perpustakaan SMA/SMK	unit	6	
		Mess/RDG/RD.Kepsek SD	unit	69	
		Mess/RDG/RD.Kepsek SMP	unit	17	
		Mess/RDG/RD.Kepsek SMA/SMK	unit	7	
		Ruang Lab SD	unit	-	
		Ruang Lab SMP	unit	7	
		Ruang Lab SMA/SMK	unit	18	
		Buku Pel/Perpustakaan SD	exsp	47.857	
		Buku Pel/Perpustakaan SMP	exsp	12.586	
		Buku Pel/Perpustakaan SMA	exsp	8.303	
		Tanah SMA	m2	331.180	
		Tanah SMP	m2	46.645	
		Tanah SD	m2	173.712	
3	Kecamatan Kelam Permai	Ruang Kelas SD	unit	109	15
		Ruang Kelas SMP	unit	30	5
		Ruang Kelas SMA/SMK	unit	15	2
		Ruang Perpustakaan SD	unit	6	
		Ruang Perpustakaan SMP	unit	3	
		Ruang Perpustakaan SMA/SMK	unit	1	
		Mess/RDG/RD.Kepsek SD	unit	70	
		Mess/RDG/RD.Kepsek SMP	unit	17	
		Mess/RDG/RD.Kepsek SMA/SMK	unit	7	
		Ruang Lab SD	unit	-	
		Ruang Lab SMP	unit	7	
		Ruang Lab SMA/SMK	unit	16	
		Buku Pel/Perpustakaan SD	exsp	47.857	
		Buku Pel/Perpustakaan SMP	exsp	3.695	
		Buku Pel/Perpustakaan SMA	exsp	560	
		Tanah SMA	m2	35.465	
		Tanah SMP	m2	41.893	
		Tanah SD	m2	177.796	

4	Kecamatan Sei Tebelian	Ruang Kelas SD	unit	154	25
		Ruang Kelas SMP	unit	37	5
		Ruang Kelas SMA/SMK	unit	9	1
		Ruang Perpustakaan SD	unit	12	
		Ruang Perpustakaan SMP	unit	4	
		Ruang Perpustakaan SMA/SMK	unit	1	
		Mess/RDG/RD.Kepsek SD	unit	46	
		Mess/RDG/RD.Kepsek SMP	unit	7	
		Mess/RDG/RD.Kepsek SMA/SMK	unit	3	
		Ruang Lab SD	unit	-	
		Ruang Lab SMP	unit	4	
		Ruang Lab SMA/SMK	unit	2	
		Buku Pel/Perpustakaan SD	exsp	18,562	
		Buku Pel/Perpustakaan SMP	exsp	3,680	
		Buku Pel/Perpustakaan SMA	exsp	-	
		Tanah SMA	m2	17,995	
		Tanah SMP	m2	85,644	
		Tanah SD	m2	295,659	
5	Kecamatan Binjai Hulu	Ruang Kelas SD	unit	60	11
		Ruang Kelas SMP	unit	14	2
		Ruang Kelas SMA/SMK	unit	7	1
		Ruang Perpustakaan SD	unit	11	
		Ruang Perpustakaan SMP	unit	1	
		Ruang Perpustakaan SMA/SMK	unit	1	
		Mess/RDG/RD.Kepsek SD	unit	29	
		Mess/RDG/RD.Kepsek SMP	unit	1	
		Mess/RDG/RD.Kepsek SMA/SMK	unit	1	
		Ruang Lab SD	unit	-	
		Ruang Lab SMP	unit	1	
		Ruang Lab SMA/SMK	unit	-	
		Buku Pel/Perpustakaan SD	exsp	8,675	
		Buku Pel/Perpustakaan SMP	exsp	1,633	
		Buku Pel/Perpustakaan SMA	exsp	-	
		Tanah SMA	m2	20,000	
		Tanah SMP	m2	20,828	
		Tanah SD	m2	51,349	

6	Kecamatan Tempunak	Ruang Kelas SD	unit	174	26
		Ruang Kelas SMP	unit	42	7
		Ruang Kelas SMA/SMK	unit	9	1
		Ruang Perpustakaan SD	unit	10	
		Ruang Perpustakaan SMP	unit	5	
		Ruang Perpustakaan SMA/SMK	unit	-	
		Mess/RDG/RD.Kepsek SD	unit	59	
		Mess/RDG/RD.Kepsek SMP	unit	4	
		Mess/RDG/RD.Kepsek SMA/SMK	unit	1	
		Ruang Lab SD	unit	-	
		Ruang Lab SMP	unit	4	
		Ruang Lab SMA/SMK	unit	1	
		Buku Pel/Perpustakaan SD	exsp	14,505	
		Buku Pel/Perpustakaan SMP	exsp	5,385	
		Buku Pel/Perpustakaan SMA	exsp	-	
		Tanah SMA	m2	19,750	
		Tanah SMP	m2	87,955	
		Tanah SD	m2	298,149	
7	Kecamatan Sepauk	Ruang Kelas SD	unit	243	40
		Ruang Kelas SMP	unit	55	8
		Ruang Kelas SMA/SMK	unit	16	2
		Ruang Perpustakaan SD	unit	8	
		Ruang Perpustakaan SMP	unit	5	
		Ruang Perpustakaan SMA/SMK	unit	1	
		Mess/RDG/RD.Kepsek SD	unit	114	
		Mess/RDG/RD.Kepsek SMP	unit	3	
		Mess/RDG/RD.Kepsek SMA/SMK	unit	1	
		Ruang Lab SD	unit	-	
		Ruang Lab SMP	unit	4	
		Ruang Lab SMA/SMK	unit	3	
		Buku Pel/Perpustakaan SD	exsp	20,925	
		Buku Pel/Perpustakaan SMP	exsp	5,245	
		Buku Pel/Perpustakaan SMA	exsp	865	
		Tanah SMA	m2	33,350	
		Tanah SMP	m2	135,913	
		Tanah SD	m2	403,035	

8	Kecamatan Dedai	Ruang Kelas SD	unit	180	28
		Ruang Kelas SMP	unit	44	6
		Ruang Kelas SMA/SMK	unit	6	1
		Ruang Perpustakaan SD	unit	8	
		Ruang Perpustakaan SMP	unit	6	
		Ruang Perpustakaan SMA/SMK	unit	1	
		Mess/RDG/RD.Kepsek SD	unit	81	
		Mess/RDG/RD.Kepsek SMP	unit	10	
		Mess/RDG/RD.Kepsek SMA/SMK	unit	3	
		Ruang Lab SD	unit	-	
		Ruang Lab SMP	unit	6	
		Ruang Lab SMA/SMK	unit	-	
		Buku Pel/Perpustakaan SD	exsp	18,074	
		Buku Pel/Perpustakaan SMP	exsp	3,404	
		Buku Pel/Perpustakaan SMA	exsp	-	
		Tanah SMA	m2	20,000	
		Tanah SMP	m2	119,807	
Tanah SD	m2	221,081			
9	Kecamatan Ketungau Hilir	Ruang Kelas SD	unit	170	28
		Ruang Kelas SMP	unit	22	4
		Ruang Kelas SMA/SMK	unit	5	2
		Ruang Perpustakaan SD	unit	5	
		Ruang Perpustakaan SMP	unit	3	
		Ruang Perpustakaan SMA/SMK	unit	-	
		Mess/RDG/RD.Kepsek SD	unit	76	
		Mess/RDG/RD.Kepsek SMP	unit	5	
		Mess/RDG/RD.Kepsek SMA/SMK	unit	-	
		Ruang Lab SD	unit	-	
		Ruang Lab SMP	unit	2	
		Ruang Lab SMA/SMK	unit	2	
		Buku Pel/Perpustakaan SD	exsp	20,239	
		Buku Pel/Perpustakaan SMP	exsp	2,300	
		Buku Pel/Perpustakaan SMA	exsp	-	
		Tanah SMA	m2	20,000	
		Tanah SMP	m2	89,390	
Tanah SD	m2	393,777			

10	Kecamatan Ketungau Tengah	Ruang Kelas SD	unit	191	28
		Ruang Kelas SMP	unit	30	4
		Ruang Kelas SMA/SMK	unit	15	2
		Ruang Perpustakaan SD	unit	4	
		Ruang Perpustakaan SMP	unit	2	
		Ruang Perpustakaan SMA/SMK	unit	2	
		Mess/RDG/RD.Kepsek SD	unit	71	
		Mess/RDG/RD.Kepsek SMP	unit	5	
		Mess/RDG/RD.Kepsek SMA/SMK	unit	2	
		Ruang Lab SD	unit	-	
		Ruang Lab SMP	unit	2	
		Ruang Lab SMA/SMK	unit	2	
		Buku Pel/Perpustakaan SD	exsp	8,147	
		Buku Pel/Perpustakaan SMP	exsp	1,895	
		Buku Pel/Perpustakaan SMA	exsp	950	
		Tanah SMA	m2	48,315	
		Tanah SMP	m2	110,354	
		Tanah SD	m2	401,604	
		11	Kecamatan Ketungau Hulu	Ruang Kelas SD	unit
Ruang Kelas SMP	unit			22	6
Ruang Kelas SMA/SMK	unit			8	1
Ruang Perpustakaan SD	unit			3	
Ruang Perpustakaan SMP	unit			3	
Ruang Perpustakaan SMA/SMK	unit			1	
Mess/RDG/RD.Kepsek SD	unit			70	
Mess/RDG/RD.Kepsek SMP	unit			8	
Mess/RDG/RD.Kepsek SMA/SMK	unit			2	
Ruang Lab SD	unit			-	
Ruang Lab SMP	unit			2	
Ruang Lab SMA/SMK	unit			2	
Buku Pel/Perpustakaan SD	exsp			1,804	
Buku Pel/Perpustakaan SMP	exsp			3,590	
Buku Pel/Perpustakaan SMA	exsp			-	
Tanah SMA	m2			20,500	
Tanah SMP	m2			159,997	
Tanah SD	m2			440,947	

12	Kecamatan Kayan Hilir	Ruang Kelas SD	unit	184	29
		Ruang Kelas SMP	unit	24	5
		Ruang Kelas SMA/SMK	unit	7	1
		Ruang Perpustakaan SD	unit	7	
		Ruang Perpustakaan SMP	unit	6	
		Ruang Perpustakaan SMA/SMK	unit	1	
		Mess/RDG/RD.Kepsek SD	unit	64	
		Mess/RDG/RD.Kepsek SMP	unit	13	
		Mess/RDG/RD.Kepsek SMA/SMK	unit	3	
		Ruang Lab SD	unit	-	
		Ruang Lab SMP	unit	2	
		Ruang Lab SMA/SMK	unit	2	
		Buku Pel/Perpustakaan SD	exsp	18,475	
		Buku Pel/Perpustakaan SMP	exsp	2,932	
		Buku Pel/Perpustakaan SMA	exsp	-	
		Tanah SMA	m2	34,514	
		Tanah SMP	m2	114,514	
		Tanah SD	m2	423,052	
13	Kecamatan Kayan Hulu	Ruang Kelas SD	unit	163	29
		Ruang Kelas SMP	unit	26	5
		Ruang Kelas SMA/SMK	unit	8	1
		Ruang Perpustakaan SD	unit	7	
		Ruang Perpustakaan SMP	unit	3	
		Ruang Perpustakaan SMA/SMK	unit	-	
		Mess/RDG/RD.Kepsek SD	unit	64	
		Mess/RDG/RD.Kepsek SMP	unit	9	
		Mess/RDG/RD.Kepsek SMA/SMK	unit	1	
		Ruang Lab SD	unit	-	
		Ruang Lab SMP	unit	1	
		Ruang Lab SMA/SMK	unit	-	
		Buku Pel/Perpustakaan SD	exsp	23,646	
		Buku Pel/Perpustakaan SMP	exsp	2,865	
		Buku Pel/Perpustakaan SMA	exsp	-	
		Tanah SMA	m2	21,850	
		Tanah SMP	m2	115,238	
		Tanah SD	m2	224,720	

14	Kecamatan Serawai	Ruang Kelas SD	unit	165	25
		Ruang Kelas SMP	unit	17	3
		Ruang Kelas SMA/SMK	unit	9	2
		Ruang Perpustakaan SD	unit	8	
		Ruang Perpustakaan SMP	unit	3	
		Ruang Perpustakaan SMA/SMK	unit	1	
		Mess/RDG/RD.Kepsek SD	unit	76	
		Mess/RDG/RD.Kepsek SMP	unit	1	
		Mess/RDG/RD.Kepsek SMA/SMK	unit	5	
		Ruang Lab SD	unit	-	
		Ruang Lab SMP	unit	2	
		Ruang Lab SMA/SMK	unit	3	
		Buku Pel/Perpustakaan SD	exsp	5,353	
		Buku Pel/Perpustakaan SMP	exsp	1,954	
		Buku Pel/Perpustakaan SMA	exsp	445	
		Tanah SMA	m2	60,855	
		Tanah SMP	m2	57,957	
Tanah SD	m2	254,026			
15	Kecamatan Ambalau	Ruang Kelas SD	unit	129	22
		Ruang Kelas SMP	unit	19	3
		Ruang Kelas SMA/SMK	unit	7	1
		Ruang Perpustakaan SD	unit	7	
		Ruang Perpustakaan SMP	unit	2	
		Ruang Perpustakaan SMA/SMK	unit	-	
		Mess/RDG/RD.Kepsek SD	unit	62	
		Mess/RDG/RD.Kepsek SMP	unit	13	
		Mess/RDG/RD.Kepsek SMA/SMK	unit	-	
		Ruang Lab SD	unit	-	
		Ruang Lab SMP	unit	4	
		Ruang Lab SMA/SMK	unit	-	
		Buku Pel/Perpustakaan SD	exsp	2,318	
		Buku Pel/Perpustakaan SMP	exsp	1,860	
		Buku Pel/Perpustakaan SMA	exsp	-	
		Tanah SMA	m2	24,656	
		Tanah SMP	m2	72,890	
Tanah SD	m2	289,909			

2.3. KINERJA PELAYANAN DINAS PENDIDIKAN DAN KEBUDAYAAN

Dalam rangka peningkatan daya saing pendidikan, pasal 50 ayat (3) UU No. 20 tahun 2003 tentang Sistem Pendidikan Nasional mengamanatkan bahwa pemerintah dan/atau pemerintah daerah menyelenggarakan sekurang-kurangnya satu satuan pendidikan pada semua jenjang pendidikan untuk dikembangkan menjadi satuan pendidikan bertaraf internasional. Sedangkan ayat (5) mengamanatkan bahwa Pemerintah Kabupaten/Kota mengelola pendidikan dasar dan menengah, serta satuan pendidikan yang berbasis keunggulan lokal.

Beberapa perkembangan penting dalam pembangunan pendidikan adalah sebagai berikut :

2.3.1. Angka Melek Huruf (AMH)

Keaksaraan adalah kemampuan seseorang dalam membaca, menulis, dan berhitung. Buta Aksara adalah orang yang tidak dapat membaca, menulis dan berhitung dalam kehidupannya sehari-hari, sedangkan Melek Aksara adalah orang yang dapat membaca maupun menulis kalimat sederhana dan berhitung. Kesepakatan Dakar menyatakan bahwa sasaran pemberantasan buta aksara (*target audience*) sampai dengan tahun 2021 adalah penduduk dewasa, namun program keaksaraan Indonesia dilakukan dengan sasaran (*target audience*) penduduk umur 15 tahun keatas, mengingat usia 7 – 15 tahun merupakan sasaran (*target audience*) wajib belajar pendidikan dasar Sembilan tahun.

Tabel 2.2
Perkembangan Angka Melek Huruf Tahun 2011 s.d 2015
Kabupaten Sintang

No	Uraian	2011	2012	2013	2014	2015
1	Jumlah penduduk usia diatas 15 tahun yang bisa membaca dan menulis	215.361	218.479	228.331	231.814	232.337
2	Jumlah penduduk usia 15 tahun keatas	247.876	250.144	258.396	261.429	261.952
3	Angka Melek Huruf	86,88	87,34	88,36	88,67	88,69

Data Penduduk Buta Aksara Usia 15 Tahun keatas Kabupaten Sintang per 31 Desember Tahun 2015 berjumlah 29.165 orang, data tersebut diperoleh Dinas Pendidikan dan Kebudayaan Kabupaten Sintang melalui Camat se Kabupaten Sintang dan pada tahun 2011 Penduduk Buta Aksara Usia 15 Tahun keatas Kabupaten Sintang berjumlah 32.515 orang.

Grafik 2.1
Perkembangan Angka Melek Huruf Tahun 2011 s.d 2015
Kabupaten Sintang

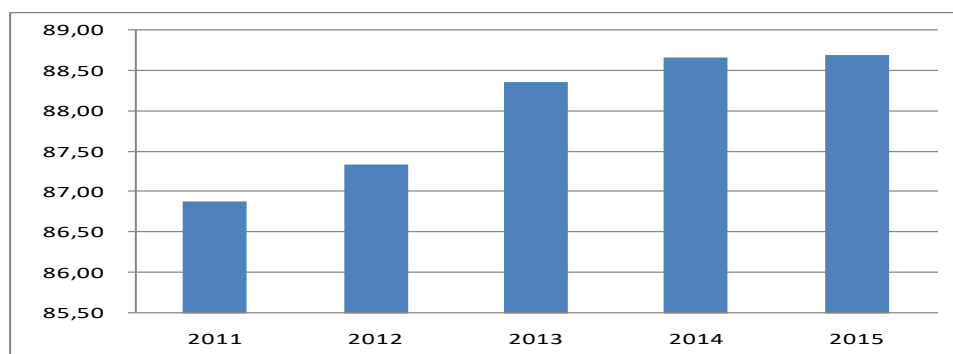

2.3.2. Pelayanan Pendidikan Anak Usia Dini (PAUD)

Pendidikan Anak Usia Dini (PAUD) mempunyai peran penting untuk mendorong tumbuh kembang anak secara optimal dan menyiapkan mereka untuk memasuki jenjang pendidikan SD/MI secara lebih baik. Berbagai upaya terus dilakukan Pemerintah dan masyarakat untuk memperluas dan meningkatkan mutu penyelenggaraan PAUD. Dapat kita lihat pada tabel 2.3 dan grafik 2.2. capaian Pendidikan Anak Usia Dini Tahun 2011 sampai dengan 2015.

Grafik 2.2
Capaian PAUD Tahun 2011 s.d 2015
Kabupaten Sintang

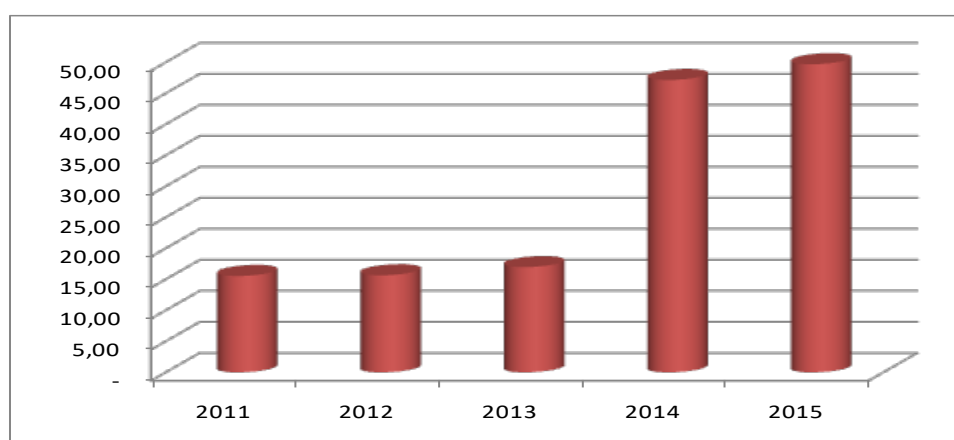

Upaya penyediaan layanan pendidikan pada jenjang Pendidikan Anak Usia Dini (PAUD) telah menunjukkan peningkatan. Angka Partisipasi Kasar (APK) pada kelompok usia ini telah meningkat dari 15,54% pada tahun 2011 menjadi 49,70 pada tahun 2015. (Tabel 2.3)

Grafik 2.3
Capaian PAUD Tahun 2011 s.d 2015
Kabupaten Sintang

No	Uraian	2011	2012	2013	2014	2015
1	Jumlah Siswa pada jenjang TK/RA/Penitipan Anak	2.893	2.945	4.190	11.678	13.025
2	Jumlah anak usia 4 – 6 tahun	18.613	18.811	24.675	24.765	26.208
3	APK PAUD (%)	15,54	15,66	16,98	47,16	49,70

2.3.3. Pelayanan Pendidikan Dasar

Dalam rangka memperluas akses dan pemerataan Pendidikan Dasar, pemerintah telah melakukan berbagai upaya untuk terus meningkatkan partisipasi pendidikan sekaligus menurunkan kesenjangan taraf pendidikan antar kelompok masyarakat. APK jenjang SD/MI terus mengalami peningkatan dari 116,72% pada tahun 2011 menjadi 122,55% pada tahun 2015. Pada periode yang sama angka partisipasi murni (APM) SD/MI juga meningkat dari 92,42% pada tahun 2011 menjadi 96,29% pada tahun 2015, seperti terlihat pada Tabel 2.4

Grafik 2.3
Capaian Kinerja Pelayanan SD/MI Tahun 2011 s.d 2015
Kabupaten Sintang

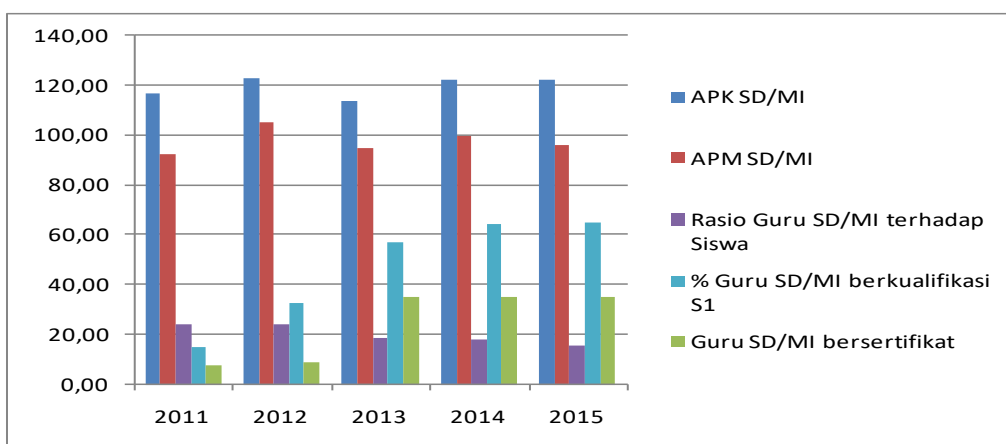

Grafik 2.4
Capaian Kinerja Pelayanan SMP/MTs Tahun 2011 s.d 2015
Kabupaten Sintang

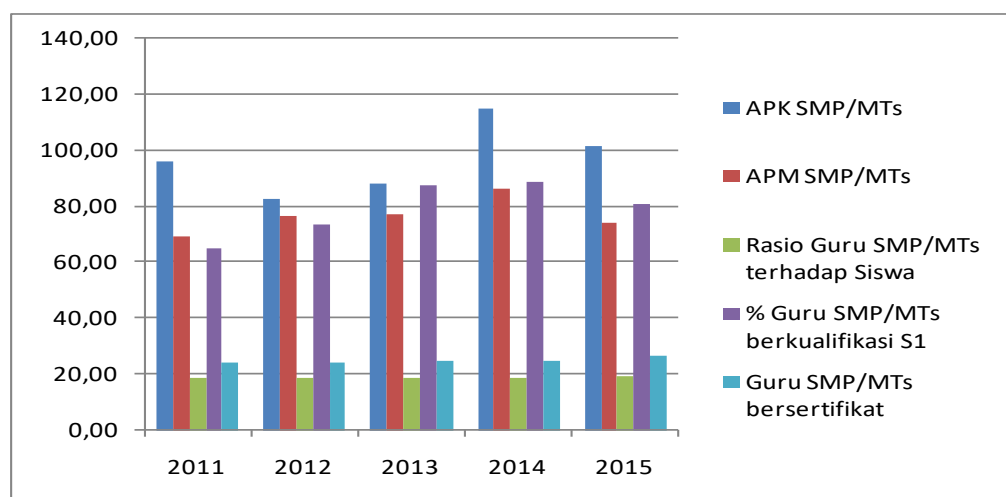

Angka Partisipasi Kasar (APK) jenjang SMP/MTs terus mengalami peningkatan dari 96,17% pada tahun 2011 menjadi 101,35% pada tahun 2015. Pada periode yang sama angka partisipasi murni (APM) SMP/MTs juga meningkat

dari 69,30% pada tahun 2011 menjadi 74,40% pada tahun 2015, seperti terlihat pada Tabel 2.4.

Tabel 2.4
Capaian Kinerja Pelayanan Pendidikan Dasar Tahun 2011 s.d 2015
Kabupaten Sintang

No	Uraian	2011	2012	2013	2014	2015
1	APK SD/MI	116,72	123,04	114,03	122,07	122,55
2	APM SD/MI	92,42	105,28	95,15	99,69	96,29
3	Rasio Guru SD/MI terhadap Siswa	24	24	19	18	16
4	% Guru SD/MI berkualifikasi S1	15,01	33,09	57,31	64,73	65,39
5	Guru SD/MI bersertifikat	7,69	9,19	35,33	35,45	35,5
<hr/>						
1	APK SMP/MTs	96,17	82,81	88,54	114,85	101,35
2	APM SMP/MTs	69,30	76,64	77,40	86,55	74,40
3	Rasio Guru SMP/MTs terhadap Siswa	19	19	19	19	20
4	% Guru SMP/MTs berkualifikasi S1	65,00	73,73	87,64	89,16	81,01
5	Guru SMP/MTs bersertifikat	24,21	24,45	24,7	24,94	26,58

Upaya untuk meningkatkan mutu pendidikan tidak terlepas dari peran strategis guru. Untuk meningkatkan mutu dan relevansi pendidikan, maka ketersediaan pendidik yang berkualitas dan jumlah yang mencukupi, serta distribusi yang merata merupakan persyaratan mutlak yang harus dipenuhi. Pada jenjang SD rasio guru terhadap siswa yaitu 16 siswa per guru. Dan pada jenjang SMP rasio guru terhadap siswa yaitu 20 siswa per guru. Sementara itu, proporsi guru SD dan SMP yang telah memenuhi kualifikasi akademik S1/D4 dan bersertifikat juga menunjukkan perkembangan dari tahun ke tahun, seperti yang terlihat pada tabel 2.4.

2.3.4. Pelayanan Pendidikan Menengah

Capaian Angka Partisipasi Kasar (APK) Pendidikan Menengah mengalami peningkatan dari 55,80 % pada tahun 2011 menjadi 60,50 % pada tahun 2015 (lihat tabel 2.5).

Tabel 2.5
Capaian Kinerja Pelayanan Pendidikan Menengah Tahun 2011 s.d 2015
Kabupaten Sintang

No	Uraian	2011	2012	2013	2014	2015
1	APK SMA/MA/SMK	55,80	55,81	59,32	59,91	60,50
2	APM SMA/MA/SMK	29,02	45,50	45,96	45,97	46,43
3	Rasio Guru SMA terhadap Siswa	22	22	21	17	16
4	% Guru SMA berkualifikasi S1	85,11	83,78	91,97	95,10	97,99
5	Guru SMA bersertifikat	18,15	20,15	21,96	23,93	27,68
6	Rasio Guru SMK terhadap Siswa	30	30	17	14	15
7	% Guru SMK berkualifikasi S1	70,11	86,32	86,67	88,82	89,68
8	Guru SMK bersertifikat	11,43	13,43	17,44	17,61	19,37

Pada jenjang Pendidikan Menengah (SMA/MA dan SMK) rasio guru terhadap siswa masing-masing 16 dan 15 seperti halnya SD/MI dan SMP/MTs sebaran guru antar kecamatan masih belum merata.

Sementara itu, proporsi guru SMA/MA dan SMK yang telah memenuhi kualifikasi akademik S1/D4 dan bersertifikat juga menunjukkan perkembangan dari tahun ke tahun

Grafik 2.5
Capaian Kinerja Pelayanan Pendidikan Menengah Tahun 2011 s.d 2015
Kabupaten Sintang

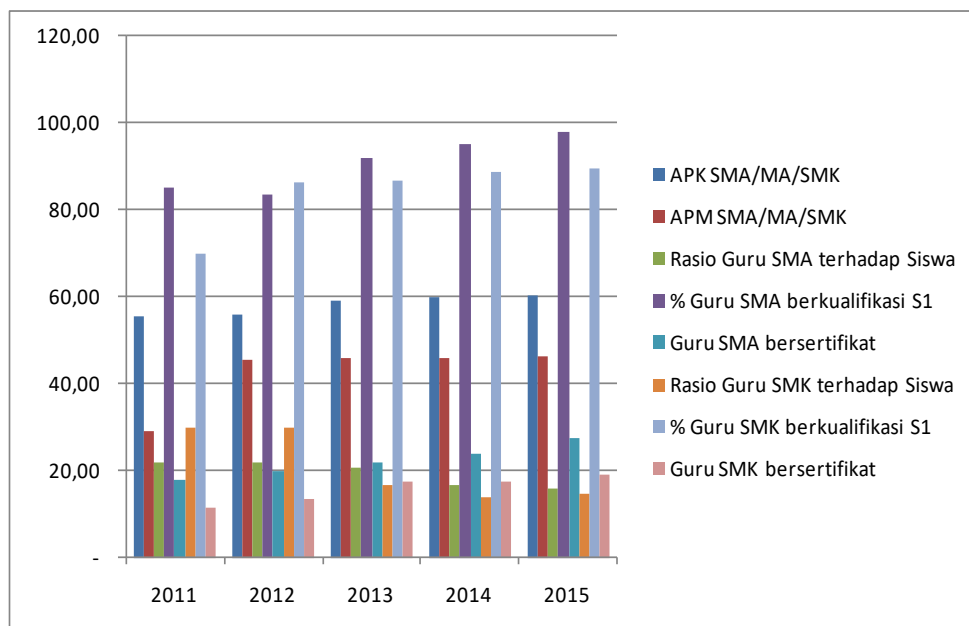

2.3.5. Pelestarian dan Pengelolaan Kebudayaan

Sejalan dengan Undang-Undang Nomor 11 Tahun 2010 tentang Cagar Budaya, pemerintah melakukan proses registrasi budaya yang mencakup tahapan pendaftaran, pengkajian, penetapan, pencatatan, pemeringkatan, dan penghapusan.

Tabel 2.5
Capaian Kinerja Pelayanan Kebudayaan Tahun 2011 s.d 2015
Kabupaten Sintang

No	Uraian	2011	2012	2013	2014	2015
1	Jumlah Situs/ tempat bersejarah yang terawat dengan baik					15
2	Jumlah penetapan situs BCB					25
3	Jumlah Peta Budaya					6
4	Jumlah Sanggar seni					40
5	Jumlah Sanggar seni yang aktif					30
6	Jumlah Festival yang dilaksanakan					10
7	Jumlah dialog budaya					5
8	Jumlah gelar budaya					10
9	Jumlah adat budaya yang dilestarikan					3
10	Jumlah pentas seni dan budaya daerah					3
11	Revitalisasi budaya, adat istiadat dan kearifan local					3
12	Revitalisasi budaya tari tradisional					4
13	Jumlah Film tentang budaya dan kearifan local					3

Data yang ditampilkan hanya pada tahun 2015 dikarenakan Kebudayaan baru bergabung pada tahun 2015.

2.4. TANTANGAN DAN PELUANG PENGEMBANGAN PELAYANAN SKPD

Pembangunan Pendidikan yang dilaksanakan hingga tahun 2015 menunjukkan keberhasilan yang sangat nyata seperti yang diuraikan di atas. Namun demikian, masih dijumpai beberapa tantangan dan Peluang penting yang akan dihadapi pembangunan pendidikan pada periode 2016 – 2021 sebagai berikut :

2.4.1. Tantangan Pembangunan Pendidikan

Sejumlah tantangan pendidikan yang perlu mendapat perhatian dalam kurun waktu 5 tahun mendatang antara lain :

1. Implementasi kebijakan penyelenggaraan dan pembangunan pendidikan belum berjalan dengan baik;
2. Pesatnya perkembangan teknologi informasi dan komunikasi;
3. Kondisi geografis yang menghambat perluasan/pengembangan dan pemerataan akses pendidikan;
4. Persebaran penduduk yang tidak merata dan nomaden;
5. Rendahnya pengakuan masyarakat terhadap mutu dan output pendidikan.
6. Belum maksimalnya dukungan masyarakat terhadap pendidikan nonformal dan informal;
7. Tuntutan masyarakat terhadap penyelenggaraan administrasi pendidikan yang transparan dan akuntabel;
8. Belum sinerginya pelaksanaan kebijakan dan program pembangunan antara Provinsi dan Kabupaten/Kota;
9. Kurangnya tenaga pendidikan dan kependidikan;
10. Rendahnya kualitas tenaga pendidikan dan kependidikan;
11. Belum meratanya sebaran tenaga pendidikan dan kependidikan;
12. Belum tuntasnya sertifikasi guru;
13. Tingginya angka buta aksara;
14. Belum tuntasnya pendidikan dasar 9 tahun;
15. Rusaknya sarana dan prasarana sekolah;
16. Kurangnya sarana dan prasarana sekolah;

2.4.2. Peluang Pengembangan Pelayanan Pendidikan

Berdasarkan perkembangan pembangunan pendidikan selama periode 2016–2021 dan tantangan diatas, dapat diidentifikasi beberapa peluang pengembangan pelayanan pendidikan dalam kurun waktu 5 tahun mendatang sebagai berikut :

1. Menjamin tingkat kesejahteraan tenaga pendidik dan kependidikan di daerah terdepan, terpencil, dan rawan bencana;
2. Menjamin keberpihakan terhadap masyarakat miskin untuk memperoleh akses pendidikan bermutu seluas-luasnya pada semua satuan pendidikan;
3. Menerapkan Standar Nasional Pendidikan dengan menekankan keseimbangan antara olah pikir, olah rasa, olah hati, dan olahraga;
4. Mengembangkan kebijakan pemberdayaan tenaga pendidik dan kependidikan dengan memperhatikan profesionalisme;

5. Mempertahankan peningkatan kualitas pendidikan dalam upaya pemenuhan Standar Pelayanan Minimal (SPM) antargender dan antarwilayah;
6. Meningkatkan kualitas dan kuantitas pendidikan kejuruan/vokasi untuk memenuhi kebutuhan lokal dan nasional serta mampu bersaing secara global;
7. Memperbaiki sarana dan prasarana pendidikan;
8. Peningkatan sarana dan prasarana pendidikan;
9. Melaksanakan pemerataan guru;
10. Menuntaskan wajib belajar 9 tahun;
11. Menuntaskan sertifikasi guru;
12. Meningkatkan angka melek huruf;

BAB III

ISU-ISU STRATEGIS BERDASARKAN TUGAS DAN FUNGSI

3.1. IDENTIFIKASI PERMASALAHAN BERDASARKAN TUGAS DAN FUNGSI PELAYANAN SKPD

Pembangunan pendidikan dan kebudayaan hingga tahun 2015 menunjukkan keberhasilan yang nyata. Namun masih terdapat banyak permasalahan penting dan tantangan yang akan dihadapi pada periode tahun 2016-2021

3.1.1. Permasalahan Bidang Pendidikan

Sejumlah permasalahan dalam membangun pendidikan dan kebudayaan yang perlu mendapat perhatian dalam kurun waktu lima tahun mendatang akan diuraikan pada bagian berikut ini :

- 1) Pemberantasan Buta Huruf belum tuntas. Masih ada sekitar 11,31% atau 29.615 orang dari 261.952 penduduk usia 15 tahun keatas yang tidak bisa membaca dan menulis. Rata-rata Lama Sekolah penduduk Kabupaten Sintang masih tergolong rendah, baru mencapai kelas 1 (satu) SMP. (RLS=6,63 tahun).
- 2) Belum Semua Penduduk Memperoleh Layanan Akses PAUD yang Berkualitas.
Belum semua anak usia PAUD memperoleh layanan pendidikan, sebagaimana ditunjukkan dengan capaian APK PAUD yang baru sebesar 49,70% pada tahun 2015. Kualitas penyelenggaraan PAUD pun masih harus ditingkatkan sejalan dengan peningkatan akses, antara lain dengan Standarisasi layanan PAUD.
- 3) Angka Partisipasi Murni untuk SMA/SMK/MA pada tahun 2015 masih rendah yaitu 46,43% masih jauh dari capaian maksimal (100%). Sedangkan capaian Angka Partisipasi Kasar (APK) SMA/SMK/MA baru mencapai 60,50%. Keadaan mengindikasikan pembangunan pendidikan belum merata. Ketersediaan sarana dan prasarana belum lengkap dan penyebarannya tidak merata.
- 4) Pelaksanaan system tata kelola dalam menjamin terselenggaranya layanan prima pendidikan masih belum mantap.
- 5) Ketersediaan Pendidik dan Tenaga Kependidikan yang profesional dan kompeten, belum mencukupi dan penyebarannya belum merata.
- 6) Ketersediaan, keterjangkauan, kualitas dan kepastian Pendidikan Kesetaraan belum sepenuhnya dapat terwujud.

- 7) Ketersediaan sarana dan prasarana sekolah yang baik dan berkualitas belum sepenuhnya dapat terwujud.

3.2. TELAAHAN VISI, MISI, DAN PROGRAM KEPALA DAERAH DAN WAKIL KEPALA DAERAH TERPILIH

Visi pembangunan Kepala Daerah dan Wakil Kepala Daerah Terpilih Kabupaten Sintang periode 2016-2021 sebagai berikut:

“TERWUJUDNYA MASYARAKAT KABUPATEN SINTANG YANG CERDAS, SEHAT, MAJU, RELIGIUS, DAN SEJAHTERA DIDUKUNG PENERAPAN TATA KELOLA PEMERINTAHAN YANG BAIK DAN BERSIH PADA TAHUN 2021”

Tabel 3.1

Faktor Penghambat dan Pendorong Pelayanan Dinas Pendidikan dan Kebudayaan Kabupaten Sintang Terhadap Pencapaian Visi, Misi dan Program Kepala Daerah dan Wakil Kepala Daerah

Visi 1 : Terwujudnya Masyarakat Kabupaten Sintang yang Cerdas				
No	Misi dan Program KDH dan Wakil KDH terpilih	Permasalahan Pelayanan SKPD	Faktor	
			Penghambat	Pendorong
1	Misi 1 : Melaksanakan pembangunan Pendidikan berkualitas yang berakar budaya	Belum optimalnya kualitas pendidikan di Kabupaten Sintang		
	~ Program Pendidikan Anak Usia Dini (PAUD)	Masih terbatasnya pelayanan PAUD yang berkualitas	Keterbatasan Sarana dan Prasarana	Dukungan aturan
	~ Program Wajib Belajar Pendidikan Dasar Sembilan Tahun	Belum optimalnya layanan pendidikan dasar yang bermutu	Kapasitas SDM Pendidik dan Tenaga Kependidikan	Kebijakan Pembangunan Nasional
	~ Program Pendidikan Menengah	masih belum memadainya Ketersediaan, keterjangkauan, penyebaran, kualitas dan relevansi pendidikan jenjang menengah	Kapasitas SDM Pendidik dan Tenaga Kependidikan	Kebijakan Pembangunan Nasional
	~ Program Pendidikan Non Formal	belum terwujudnya Ketersediaan, keterjangkauan, kualitas dan kepastian Pendidikan Kesetaraan	Keterbatasan anggaran pembangunan	Komitmen terhadap pembangunan
	~ Program Peningkatan Mutu Pendidikan dan Tenaga Kependidikan	belum mencukupi dan belum merata penyebaran Pendidik dan Tenaga Kependidikan yang profesional dan kompeten	Keterbatasan anggaran pembangunan	Komitmen terhadap pembangunan
	~ Program Manajemen Pelayanan Pendidikan	Belum optimalnya Pelaksanaan system tata kelola dalam menjamin	Keterbatasan anggaran pembangunan	Dukungan aturan

Visi 1 : Terwujudnya Masyarakat Kabupaten Sintang yang Cerdas				
No	Misi dan Program KDH dan Wakil KDH terpilih	Permasalahan Pelayanan SKPD	Faktor	
			Penghambat	Pendorong
		terselenggaranya layanan prima pendidikan		
	~ Program Pengembangan Nilai Budaya	Belum optimalnya kesempatan bagi masyarakat untuk menanamkan nilai-nilai luhur budaya dan sejarah baik lokal dan nasional	Keterbatasan anggaran pembangunan	Dukungan aturan

3.3. Telaahan Renstra K/L dan Renstra Provinsi/Kabupaten/Kota

3.3.1. Telaahan Renstra Kementerian Pendidikan Nasional

Tabel 3.2

Permasalahan Pelayanan Dinas Pendidikan dan Kebudayaan Kabupaten Sintang berdasarkan Sasaran Renstra Kementerian Pendidikan dan Kebudayaan Nasional beserta Faktor Penghambat dan Pendorong Keberhasilan Penanganannya

No	Sasaran Jangka Menengah Renstra Kementerian	Permasalahan Pelayanan Dinas Pendidikan Kab. Sintang	Sebagai faktor	
			Penghambat	Pendorong
1.	APK PAUD Nasional 78,70%	Masih rendahnya APK PAUD Kabupaten Sintang sebesar 49,70%	Keterbatasan Anggaran Pembangunan	Kebijakan Pembangunan Nasional
2.	Meningkatnya angka partisipasi penduduk usia pendidikan dasar dan menengah	Masih rendahnya APM SMA/MA/SMK sebesar 46,43% dan APK SMA/MA/SMK sebesar 60,50%	Keterbatasan Anggaran Pembangunan	Kebijakan Pembangunan Nasional
3.	Meningkatnya mutu pendidikan anak usia dini dan pendidikan masyarakat yang berwawasan gender dan pendidikan untuk pembangunan berkelanjutan	Rendahnya jumlah lembaga PAUD terakreditasi Persentase program kursus dan pelatihan yang telah menerapkan KKNI masih rendah	Kapasitas SDM	Dukungan aturan
4.	Meningkatnya mutu layanan dan lulusan pendidikan dasar dan menengah	Masih sedikitnya sekolah berakreditasi A baru mencapai 25,16%	Keterbatasan Anggaran Pembangunan	Dukungan aturan
5.	Meningkatnya profesionalisme dan distribusi guru dan tenaga kependidikan	Masih rendahnya persentase guru berkualifikasi S1/D-4 sebesar 55,67%	Keterbatasan Anggaran Pembangunan	Dukungan aturan

3.3.2. Telaahan Renstra Dinas Pendidikan Propinsi

Tabel 3.3

Permasalahan Pelayanan Dinas Pendidikan dan Kebudayaan Kabupaten berdasarkan Sasaran Renstra Dinas Pendidikan Propinsi beserta Faktor Penghambat dan Pendorong Keberhasilan Penanganannya

No	Sasaran Jangka Menengah Renstra Dinas Pendidikan Propinsi	Permasalahan Pelayanan Dinas Pendidikan dan Kebudayaan Kab. Sintang	Sebagai factor	
			Penghambat	Pendorong
1.	Terwujudnya peningkatan angka melek huruf	Masih rendahnya angka melek huruf sebesar 88,69 %	Keterbatasan Anggaran Pembangunan	Kebijakan Pembangunan Nasional
2.	Tersedianya dan Terjangkaunya Pendidikan Anak Usia Dini, Layanan Pendidikan Dasar dan Menengah.	Masih rendahnya APK PAUD sebesar 49,70%	Keterbatasan Anggaran Pembangunan	Kebijakan Pembangunan Nasional
3.	Terpenuhinya kompetensi pendidik dan tenaga kependidikan pada PAUD Dikdas, Dikmen, PK/PLK dan Pendidikan kesetaraan	Masih rendahnya persentase guru berkualifikasi S1/D-4 sebesar 55,67%	Keterbatasan Anggaran Pembangunan	Dukungan aturan
4.	Terpenuhinya sarana dan prasarana satuan pendidikan pada Dikdas, Dikmen, PK/PLK dan pendidikan	Masih banyak sekolah yang belum memiliki sarana dan prasarana pendidikan yang memadai	Keterbatasan Anggaran Pembangunan	Komitmen terhadap Pembangunan
5.	Tersedianya dan Terjangkaunya Pendidikan Anak Usia Dini, Layanan Pendidikan Dasar dan Menengah.layanan bimbingan teknis supervise, evaluasi dan pembinaan	Masih rendahnya APK dan APM jenjang SMA/MA/SMK	Keterbatasan Anggaran Pembangunan	Kebijakan Pembangunan Nasional
6.	Terwujudnya Strategi peningkatan nilai rata-rata ujian nasional pendidikan dasar dan menengah	Masih rendahnya nilai rata-rata ujian nasional	Keterbatasan Anggaran Pembangunan	Komitmen terhadap Pembangunan
7.	Terimplementasinya pemanfaatan TIK dalam pembelajaran	Masih rendahnya pemanfaatan TIK dalam pembelajaran	Kapasitas SDM	Kebijakan Pembangunan Nasional
8.	Terimplementasinya Pendidikan Karakter dan Terjangkaunya Pendidikan Anak Usia Dini, Layanan Pendidikan Dasar dan Menengah.layanan bimbingan teknis supervise, evaluasi dan pembinaan nilai-nilai Budaya	Masih rendahnya pembinaan nilai-nilai budaya	Lemahnya dukungan data dan kapasitas SDM	Komitmen terhadap Pembangunan
9.	Terwujudnya kesetaraan dalam memperoleh layanan PAUD (TPA, KB,	Masih rendahnya APK PAUD	Keterbatasan Anggaran Pembangunan	Dukungan aturan

No	Sasaran Jangka Menengah Renstra Dinas Pendidikan Propinsi	Permasalahan Pelayanan Dinas Pendidikan dan Kebudayaan Kab. Sintang	Sebagai factor	
			Penghambat	Pendorong
	SPS, TK), Pendidikan Dasar, Menengah dan sederajat			
10.	Terjamin kepastian layanan PAUD Pendidikan Dasar dan Menengah	Masih rendahnya jumlah PAUD	Keterbatasan Anggaran Pembangunan	Dukungan aturan
11.	Terselenggaranya kompetisi antar siswa pada jenjang pendidikan dasar dan menengah	Kurangnya partisipasi dalam berkompetisi antar siswa	Kapasitas SDM	Komitmen terhadap Pembangunan
12.	Terselenggaranya kompetisi antar PAUD	Kurangnya partisipasi dalam berkompetisi antar siswa	Kapasitas SDM	Komitmen terhadap Pembangunan
13.	Terselenggaranya kompetisi antar guru pada semua jenis dan jenjang pendidikan	Kurangnya partisipasi dalam berkompetisi antar guru	Kapasitas SDM	Dukungan aturan
14.	Terwujudnya peningkatan daya kreatifitas siswa pendidikan dasar	Masih rendahnya daya kreatifitas siswa pendidikan dasar	Kapasitas SDM	Kebijakan Pembangunan Nasional
15.	Meningkatnya pemahaman nilai-nilai budaya dalam karakter dan jati diri bangsa sebagai ketahanan budaya	Masih rendahnya pemahaman nilai-nilai budaya	Keterbatasan Anggaran dan Kapasitas SDM	Dukungan aturan

3.4. TELAAHAN RENCANA TATA RUANG WILAYAH DAN KAJIAN LINGKUNGAN HIDUP STRATEGIS

3.4.1. Telaahan Rencana Tata Ruang Wilayah

Tabel 3.4

Permasalahan Pelayanan Dinas Pendidikan dan Kebudayaan Kabupaten berdasarkan Telaahan Rencana Tata Ruang Wilayah beserta Faktor Penghambat dan Pendorong Keberhasilan Penanganannya

No	Rencana Tata Ruang Wilayah terkait Tugas dan Fungsi Dinas Pendidikan Kab. Sintang	Permasalahan Pelayanan	Sebagai faktor	
			Penghambat	Pendorong
1	SWP I (Bagian Utara) Berpusat di Kecamatan Ketungau Tengah. Wilayah pendukungnya adalah Ketungau Hulu dan Ketungau Hilir. Sektor potensial sebagai basis pengembangan wilayah diantaranya adalah pertambangan batubara, hutan lindung,	Belum optimalnya pelaksanaan kurikulum muatan lokal	Kapasitas SDM dan keterbatasan anggaran	Dukungan aturan

No	Rencana Tata Ruang Wilayah terkait Tugas dan Fungsi Dinas Pendidikan Kab. Sintang	Permasalahan Pelayanan	Sebagai faktor	
			Penghambat	Pendorong
	hutan produksi, hutan produksi terbatas, dan perkebunan			
2	SWP II (Bagian Selatan) Berpusat di Kecamatan Sepauk, dan hanya memiliki satu wilayah pendukung yaitu Tempunak. Potensi strategis pada sektor pertambangan batubara dan perkebunan.	Masih rendahnya jumlah layanan pendidikan berbasis industri dan pertambangan	Kapasitas SDM dan keterbatasan anggaran	Dukungan aturan
3	SWP III (Sintang Raya) Berpusat di Kecamatan Kota Sintang, sekaligus sebagai pusat pemerintahan, pusat orientasi permodalan perdagangan tingkat kabupaten, pusat pelayanan sosial ekonomi dan jasa tingkat kabupaten, pusat wilayah pengembangan parsial, pusat pengembangan obyek wisata, dan pusat permukiman. Sektor potensinya adalah perkebunan dan hutan wisata. Wilayah pendukungnya adalah Kecamatan Binjai, Kelam Permai, Dedai, dan Sei Tebelian.	Belum optimalnya koordinasi antara sector pendidikan dengan sector industri	Ego sektoral	Komitmen terhadap pembangunan
4	SWP IV (Bagian Tengah) Berpusat di Kayan Hilir, dan hanya memiliki satu wilayah pendukung yaitu Kayan Hulu. SWP IV memiliki potensi ekonomi berbasis kehutanan, khususnya hutan produksi	Belum optimalnya koordinasi antara sector pendidikan dengan sector kehutanan dan perkebunan	Ego sektoral	Komitmen terhadap pembangunan
5	SWP V (Bagian Timur) Berpusat di Serawai Hilir, dan hanya memiliki satu wilayah pendukung yaitu Ambalau. Pada hakekatnya wilayah ini relatif lebih terorientasi	Masih rendahnya layanan pendidikan untuk daerah kawasan hutan lindung	Kapasitas SDM dan keterbatasan anggaran	Dukungan aturan

No	Rencana Tata Ruang Wilayah terkait Tugas dan Fungsi Dinas Pendidikan Kab. Sintang	Permasalahan Pelayanan	Sebagai faktor	
			Penghambat	Pendorong
	atau memiliki hubungan fungsional dengan Kabupaten Melawi, khususnya dengan Nanga Pinoh. SWP V memiliki potensi panjaga lingkungan karena sebagian besar wilayahnya adalah kawasan lindung berupa Taman nasional. Potensi perekonomiannya berbasis kehutanan, khususnya hutan produksi.			

3.5. PENENTUAN ISU-ISU STRATEGIS

Permasalahan utama (Strategic issued) pada bidang pendidikan di Kabupaten Sintang antara lain :

- 1) Meningkatkan Ketersediaan Layanan Pendidikan
 - Masih terdapat sekolah yang mengalami kekurangan ruang belajar
 - Masih terdapat sekolah yang belum memiliki gedung perpustakaan, Laboratorium, UKS, Ruang Komputer dan Lapangan Olahraga, RDG, RDKS dan RD Penjaga Sekolah;
- 2) Memperluas Keterjangkauan Layanan Pendidikan
 - Masih adanya keinginan sebagian besar masyarakat terhadap pendidikan gratis
 - Tempat tinggal sebagian besar siswa di daerah perhuluan sangat jauh dari lokasi sekolah, dipihak lain transportasi jalan kondisinya kurang mendukung
- 3) Meningkatkan Kualitas Layanan Pendidikan
 - Kualifikasi Akademik/latar belakang pendidikan guru sebagian besar tergolong belum layak dan semi layak
 - Masih tingginya angka putus sekolah
 - Rendahnya persentase ruang kelas baik

- 4) Mewujudkan Kesetaraan dalam memperoleh Layanan Pendidikan
 - Belum setaranya penduduk laki-laki dan perempuan dalam memperoleh pendidikan
 - Kesetaraan juga dilihat dari sekolah swasta dan negeri, masih kecilnya partisipasi swasta dalam bidang pendidikan

- 5) Menjamin Kepastian memperoleh Layanan Pendidikan
 - APK dan APM yang masih rendah terutama jenjang SM
 - Angka melanjutkan ke jenjang SM masih kurang

- 6) Melestarikan dan Memperkukuh Kebudayaan Indonesia
 - Masih rendahnya peran aktif lembaga sekolah dalam melestarikan dan menggali budaya daerah

- 7) Masih rendahnya angka melek huruf

BAB IV
VISI DAN MISI, TUJUAN, DAN SASARAN,
STRATEGIS DAN KEBIJAKAN

4.1. VISI DAN MISI

Dinas Pendidikan dan Kebudayaan Kabupaten Sintang dalam mengelola kegiatan guna meningkatkan kinerjanya berpedoman pada Perencanaan Strategik. Dalam rangka menyusun perencanaan dan menetapkan dasar untuk pengukuran kinerja, mengacu pada Visi dan Misi Bupati dan Wakil Bupati Sintang, serta tujuan dan sasaran serta cara mencapai tujuan disesuaikan dengan kerangka Rencana Strategik yang akan disajikan

4.1.1. VISI Bupati dan Wakil Bupati Kabupaten Sintang

Visi 1 : Terwujudnya Masyarakat Kabupaten Sintang yang cerdas

4.1.2. MISI Bupati dan Wakil Bupati Kabupaten Sintang

Misi 1 : Melaksanakan pembangunan Pendidikan berkualitas yang berakar budaya

4.2. TUJUAN, SASARAN DAN ARAH KEBIJAKAN JANGKA MENENGAH

Rumusan tentang tujuan dan sasaran strategis adalah untuk menggambarkan ukuran-ukuran terlaksananya misi dan tercapainya visi. Tujuan dan Sasaran dan arah kebijakansebagai berikut :

No	Tujuan	Sasaran Strategis	Indikator Sasaran Kinerja	Kebijakan
1	Meningkatnya pelayanan dalam penyelenggaraan PAUD	Penyediaan layanan Pendidikan Anak Usia Dini (PAUD) melalui pengembangan kelembagaan, peningkatan sarana, prasarana, dan pembinaan siswa	1 Angka Partisipasi Kasar Pendidikan Anak Usia Dini (PAUD)	Meningkatkan layanan Pendidikan Anak Usia Dini yang merata, terjangkau dan bermutu
2	Meningkatkan ketersediaan dan kualitas layanan Pendidikan Dasar	Peningkatan layanan Pendidikan Dasar, melalui pengembangan kelembagaan, peningkatan sarana, prasarana, implementasi kurikulum, pembinaan kesiswaan dan pengayaan sumber belajar	2 Rata-rata lama sekolah 3 Angka Partisipasi Murni (APM) SD/MI/Paket A 4 Angka Partisipasi Murni (APM) SMP/MTs/ Paket B 5 Angka Putus Sekolah SD/MI 6 Angka Putus Sekolah SMP/MTs 7 Angka Kelulusan (AL) SD/MI 8 Angka Kelulusan (AL) SMP/MTs 9 Angka Melanjutkan (AM) dari SD/MI ke SMP/MTs	Mendayagunakan semua potensi layanan pendidikan dasar
3	Meningkatkan kualitas layanan pendidikan menengah yang terjangkau dan merata	Peningkatan layanan Pendidikan Menengah (DIKMEN) yang bermutu dan berdayasaing, melalui penguatan kelembagaan, peningkatan sarana, prasarana, implementasi	10 Angka Partisipasi Murni (APM) SMA/MA/SMK/Paket C 11 Angka Putus Sekolah SMA/MA/SMK 12 Angka Kelulusan (AL) SMA/MA/SMK 13 Angka Melanjutkan (AM) dari SMP/MTs ke SMA/MA/SMK	Mengoptimalkan layanan pendidikan menengah yang bermutu, berdayasaing melalui kemitraan pendidikan
4	Meningkatnya ketersediaan layanan Pendidikan Non Formal dan Informal yang berkualitas dan terjamin	Meningkatkan Angka Melek Huruf	14 Angka Melek Huruf	Mengembangkan Desa Vokasi dan menyediakan akses layanan Pendidikan keaksaraan

No	Tujuan	Sasaran Strategis	Indikator Sasaran Kinerja	Kebijakan
5	Meningkatkan kualitas pendidik dan tenaga kependidikan yang merata sesuai standar yang telah ditetapkan	Peningkatan mutu Pendidik dan Tenaga kependidikan melalui peningkatan kualifikasi dan kompetensi, pemberian penghargaan dan perlindungan, peningkatan kesejahteraan	17 Persentase Guru SD/MI berkualifikasi SI/D-IV 18 Persentase Guru SMP/MTs berkualifikasi SI/D-IV 19 Persentase Guru SMA/MA berkualifikasi SI/D-IV 20 Persentase Guru SMK berkualifikasi SI/D-IV 21 Rasio guru terhadap murid SD/MI 22 Rasio guru terhadap murid SMP/MTs 23 Rasio guru terhadap murid SMA/MA 24 Rasio guru terhadap murid SMK 25 Persentase Guru SD/MI bersertifikat pendidik 26 Persentase Guru SMP/MTs bersertifikat pendidik 27 Persentase Guru SMA/MA bersertifikat pendidik 28 Persentase Guru SMK bersertifikat pendidik	Meningkatkan kualifikasi dan kompetensi pendidik dan tenaga kependidikan
6	a. Peningkatan pelestarian cagar budaya daerah, kualitas museum di kabupaten sintang b. Peningkatan kualitas dan kuantitas pelaku seni dan film, inspirasi dan penciptaan kreatifitas dalam membuat karya seni dan film c. Peningkatan kualitas dan kuantitas sejarah dan nilai budaya local, nasional dan internasional	Pengembangan kualitas perlindungan, pengembangan, dan pemanfaatan serta pengelolaan cagar budaya, seni dan budaya lokal, nasional dan internasional.	29 Jumlah Situs/ tempat bersejarah yang terawat dengan baik 30 Jumlah penetapan situs BCB 31 Jumlah Peta Budaya 32 Jumlah Sanggar Seni 33 Jumlah Sanggar seni yang aktif 34 Jumlah Festival yang dilaksanakan 35 Jumlah dialog budaya 36 Jumlah gelar budaya 37 Jumlah adat budaya yang dilestarikan 38 Jumlah pentas seni dan budaya daerah 39 Jumlah budaya, adat istiadat dan kearifan local yang di revitalisasi 40 Jumlah budaya tari tradisional yang di revitalisasi 41 Jumlah film tentang budaya dan kearifan local	1. Peningkatan registrasi dan kualitas perlindungan cagar budaya (situs, kawasan cagar budaya dan kesejarahan) 2. Peningkatan pengembangan cagar budaya sebagai sarana pendidikan, rekreasi dan pengembangan kebudayaan dalam arti luas. 3. 3. Peningkatan kualitas SDM dan organisasi pengelola Cagar Budaya

BAB V

RENCANA PROGRAM DAN KEGIATAN, INDIKATOR KINERJA, KELOMPOK SASARAN, DAN PENDANAAN INDIKATIF

5.1. Prioritas Program dan Kegiatan Dinas Pendidikan dan Kebudayaan Kabupaten Sintang

5.1.1. PROGRAM

Program pendidikan dan Kebudayaan yang dikembangkan untuk mencapai visi dan misi adalah sebagai berikut :

1. Program Pelayanan Administrasi Kantor
Indikator yang akan dicapai yaitu terpenuhinya layanan administrasi perkantoran
2. Program Peningkatan Sarana dan Prasarana Aparatur
Indikator yang akan dicapai yaitu terpenuhinya sarana prasaran perkantoran yang memadai
3. Program Peningkatan Kapasitas Sumber Daya Aparatur
Indikator yang akan dicapai yaitu terpenuhinya kapasitas sumber daya aparatur.
4. Program Peningkatan Pengembangan sistem pelaporan capaian kinerja dan keuangan
Indikator yang akan dicapai yaitu terpenuhinya Peningkatan Pengembangan sistem pelaporan capaian kinerja dan keuangan
5. Program Pendidikan Anak Usia Dini
Indikator yang akan dicapai yaitu Angka Partisipasi Kasar (APK) PAUD 4-6 tahun
6. Program Peningkatan Wajib Belajar Pendidikan Dasar Sembilan Tahun
Indikator yang akan dicapai yaitu : APK dan APM SD/MI, APK dan APM SMP/MTs, Angka Putus Sekolah SD/SDLB/MI dan SMP/MTs; Angka Kelulusan SD/MI dan SMP/ MTs, Angka Melanjutkan SD dan SMP, Persentase Ruang kelas baik SD/MI dan SMP/MTs, Rasio Murid terhadap ruang kelas SD/MI dan SMP/MTs.

7. Program Pendidikan Menengah
Indikator yang akan dicapai yaitu : APK dan APM SMA/MA/SMK, Angka Putus Sekolah SMA/MA/SMK, Angka Kelulusan SMA/MA/SMK, Persentase Ruang kelas baik SMA/MA/SMK, Rasio Murid terhadap ruang kelas SMA/MA/SMK
8. Program Pendidikan Non Formal
Indikator yang akan dicapai yaitu : Persentase Buta Aksara usia < 15 Tahun
9. Program Peningkatan Mutu Pendidik dan Tenaga Kependidikan
Indikator yang akan dicapai yaitu : Persentase Guru SD/MI/SMP/MTs/SMA/MA/SMK berkualifikasi S1/D4, Persentase guru SD/MI/SMP/MTs/SMA/MA/SMK bersertifikat pendidik, Rasio Guru terhadap Murid SD/MI/SMP/MTs/SMA/MA/SMK
10. Program Pengembangan Budaya Baca dan pembinaan perpustakaan/TBM mobile
Indikator yang akan dicapai yaitu Pengadaan Buku Perpustakaan di SKB Sintang
11. Program Manajemen Pelayanan Pendidikan
Indikator yang akan dicapai yaitu persentase SD/MI, SMP/ MTs dan SMA/MA/SMK yang terakreditasi
12. Program Pengembangan Nilai Budaya
Indikator yang akan dicapai yaitu Penyelenggaraan festival seni dan budaya, Sarana penyelenggaraan seni dan budaya, Benda, situs dan kawasan cagar budaya yang dilestarikan
13. Program Pengelolaan Kekayaan Budaya
Indikator yang akan dicapai yaitu Penyelenggaraan festival seni dan budaya, Sarana penyelenggaraan seni dan budaya, Benda, situs dan kawasan cagar budaya yang dilestarikan

14. Program Pengelolaan Keragaman Budaya
Indikator yang akan dicapai yaitu Penyelenggaraan festival seni dan budaya, Sarana penyelenggaraan seni dan budaya, Benda, situs dan kawasan cagar budaya yang dilestarikan
15. Program Penataan Kawasan Budaya dan Pemukiman
Indikator yang akan dicapai yaitu Penyelenggaraan festival seni dan budaya, Sarana penyelenggaraan seni dan budaya, Benda, situs dan kawasan cagar budaya yang dilestarikan
16. Program Peningkatan Peran Serta Kepemudaan
17. Program Pembinaan dan Pemasarakatan Olahraga
18. Program Peningkatan Sarana dan Prasarana Olahraga

5.1.2. Kegiatan Dinas Pendidikan dan Kebudayaan Kabupaten Sintang

Dalam rangka pencapaian strategi dan program kerja Dinas Pendidikan dan Kebudayaan, kegiatanyang akan dilaksanakan mencakup :

1. Program Pelayanan Administrasi Perkantoran
 - a Penyediaan jasa surat menyurat
 - b Penyediaan jasa komunikasi, sumber daya air dan listrik
 - c Penyediaan jasa pemeliharaan dan perizinan kendaraan dinas operasional
 - d Penyediaan alat tulis kantor
 - e Penyediaan barang cetakan dan penggandaan
 - f Penyediaan komponen listrik/penerangan bangunan kantor
 - g Penyediaan bahan bacaan dan peraturan perundang-undangan
 - h Penyediaan makanan dan minuman
 - i Rapat-rapat koordinasi dan konsultasi ke luar daerah
 - j Penyediaan Jasa Tenaga Pendukung Administrasi
 - k Penyediaan Jasa Kebersihan Kantor
 - l Pameran Pembangunan
 - m Monitoring dan Evaluasi Laporan Keuangan dan Program
 - n Penunjang Pengelolaan Administrasi Keuangan
 - o Penyediaan Bahan Bakar Minyak (BBM) dan Gas
 - p Perjalanan Dinas tetap Pengawas Sekolah TK/SD
 - q Perjalanan Dinas tetap Pengawas Sekolah SMP/SMA/SMK
 - r Penerbitan Buletin Suara Pendidikan
 - s Akuisisis Arsip ex. Dinas Pendidikan Kab. Sintang (Pemilihan dan Penataan Arsip Dinas Pendidikan Kab. Sintang)

2. Program Peningkatan Sarana Dan Prasarana Aparatur

- a Pengadaan Kendaraan Dinas / Operasional
- b Pengadaan Perangkat Meubelair
- c Pengadaan Peralatan dan Perlengkapan kantor
- d Pemeliharaan rutin/ berkala peralatan dan perlengkapan kantor
- e Pemeliharaan rutin/berkala gedung kantor
- f Pengadaan Perangkat Komputer dan Printer
- g Pemeliharaan rutin berkala perangkat komputer dan printer
- h Pemeliharaan Pagar dan Taman Kantor
- i Rehabilitasi sedang/berat bangunan SKB Sintang
- j Pengadaan Pakaian dinas Pegawai Dinas Pendidikan dan Kebudayaan Kab Sintang
- k Rehabilitasi berat/sedang gedung kantor

3. Program Peningkatan Kapasitas Sumber Daya Aparatur

- a Pendidikan dan pelatihan formal
- b Pelatihan Barang dan Jasa

4. Program Peningkatan Pengembangan Sistem Pelaporan Capaian Kinerja Dan Keuangan

- a Penyusunan laporan keuangan semesteran
- b Penyusunan LAKIP
- c Penyusunan RKA SKPD
- D Penyusunan RENSTRA
- E Penyusunan Profil pendidikan
- F Pelaksanaan Forum SKPD

5. Program Pendidikan Anak Usia Dini

- a Pengembangan Pendidikan Anak usia Dini (PAUD)PNFI SKB
- B Penyelenggaraan Peningkatan Olahraga Siswa Taman Kanak-kanak
- c Penyelenggaran pendidikan anak usia dini Taman Kanak-kanak negeri dan swasta
- d Penyelenggaraan Kelompok Bermain KB
- e Rehabilitasi sedang/berat bangunan sekolah
- F Pengadaan Sarana dan Prasarana /Alat Bermain
- g Pembangunan Gedung Sekolah
- h Pembangunan TRK

I DAK NF Bantuan Operasional Penyelenggaraan PAUD

6. Program Peningkatan Wajib Belajar Pendidikan Dasar Sembilan Tahun

- a Pembangunan Gedung Sekolah
- b Rehabilitasi Sedang/Berat Bangunan Sekolah
- c Penambahan Ruang Kelas
- d Rehabilitasi sedang/berat RDKS
- e Rehabilitasi sedang/berat rumah dinas guru
- f Rehabilitasi Sedang/Berat Rumah Dinas Penjaga Sekolah
- g Penambahan Ruang Guru Sekolah
- h Pembangunan Rumah Dinas Guru
- i Pembangunan rumah dinas Kepala Sekolah
- j Pembangunan Ruang Kantor
- k Pengadaan Meubilier Sekolah
- l Pembangunan Asrama Siswa
- m Rehabilitasi Sedang/Berat Bangunan Asrama Siswa
- n Pembangunan Ruang Laboratorium
- o Rehabilitasi Sedang/Berat Ruang Laboratorium Sekolah
- p Pembangunan ruang perpustakaan sekolah
- q Rehabilitasi Sedang/Berat Ruang Perpustakaan Sekolah
- r Pembangunan Penataan Halaman/Lingkungan Sekolah
- s Pembangunan Gedung Serba Guna (Aula)
- t Rehabilitasi Sedang/Berat Mck
- u Pembangunan Mck Sekolah
- v Kegiatan Penyelenggaraan Sekolah Terpadu
- w Pengadaan Meubelair Ruang Perpustakaan
- x Pengadaan Meubelair Ruang Laboratorium
- y Pemetaan Kondisi Fisik SD/SMP Se Kab Sintang
- z Dana Alokasi Khusus (DAK) Bidang Pendidikan
- aa Dana Alokasi Khusus (DAK) Bidang Pendidikan SILPA
- ab Rehabilitasi Sedang/Berat Ruang Guru
- ac Literasi Sekolah SMPN 9 Sintang di Nenak Tembulan
- ad Penyediaan Bantuan Operasional Sekolah (BOS)
- ae Penyediaan Akreditasi Sekolah
- af Olimpiade olahraga Siswa Sekolah Dasar
- ag Penyelenggaraan Ujian Nasional Dan Ujian Sekolah SMP/MTs
- ah Kegiatan Olimpiade Olahraga Siswa SDLB
- ai Olimpiade olah raga siswa SMP/MTs
- aj Penyelenggaraan Lomba-Lomba Keilmuan Siswa SD/MI

- ak Pengiriman Lomba-Lomba ke Ilmuan Siswa SMP/MTs
- al Pembangunan Pagar Sekolah
- am Penyelenggaraan Tes Hasil Belajar SD/MI
- an Penyelenggaraan Ujian Nasional dan Ujian Sekolah SD/MI
- ao Penyelenggaraan Lomba-Lomba ke Ilmuan Siswa SMP/MTs
- av Penyediaan Barang Cetak
 Penyediaan Barang Cetak SD
 Penyediaan Barang Cetak SMP
- aq Penyelenggaraan Ulangan Semester SMP/MTs
- ar Pengadaan Buku Perpustakaan
- as Pengiriman Lomba-Lomba Keilmuan Siswa SD/MI
- at Pendataan dan Evaluasi Beasiswa Miskin
- au Pendataan dan Evaluasi Program Indonesia Pintar (PIP) SD
- av Pembinaan terhadap Usaha Kesehatan Sekolah (UKS),
 Kepramukaan, Koperasi Sekolah dan Perpustakaan sekolah

7. Program Pendidikan Menengah

- a Pembangunan Gedung Sekolah
- b Rehabilitasi sedang/berat bangunan sekolah
- c Penambahan Ruang Kelas
- d Pembangunan Rumah Dinas Kepala Sekolah
- e Pembangunan Rumah Dinas Guru
- f Pembangunan Asrama Siswa
- g Pembangunan Ruang Kantor
- h Pembangunan Ruang Praktikum/Lab
- i Pembangunan Ruang Perpustakaan Sekolah
- j Pembangunan Mck
- k Penataan Halaman Dan Pagar Sekolah
- l Rehabilitasi Mck
- m Pengadaan Meubelair
- n Rehabilitasi Ruang Laboratorium
- o Dana Alokasi Khusus (DAK) SMA/SMK SILPA
- p Pengadaan Buku Perpustakaan
- q Penyelenggaraan Ulangan Semester SMA/MA/SMK
- r Penyelenggaraan Ujian Nasional Dan Ujian Sekolah
 SMA/MA/SMK
- s Pengiriman Pekan Olah Raga Pelajar SMA/MA
- t Penyediaan Barang Cetak SMA/SMK
- u Penyelenggaraan Lomba-Lomba Keilmuan Siswa SMA/MA dan

SMK

- v Pengiriman Lomba-Lomba Keilmuan Siswa SMA/MA dan SMK
- w Penyediaan Bantuan Operasional Sekolah (BOS) jenjang SMA dan SMK

8. Program Pendidikan Non Formal

- a Pengembangan pendidikan keaksaraan fungsional
- b Monitoring, evaluasi dan pelaporan Kegiatan Seksi Dikmas, Kursus dan Kelembagaan
- c Monitoring, evaluasi dan pelaporan di SKB
- d Monitoring, Evaluasi, Pelaporan Seksi PAUD dan Kesetaraan.
- e Apresiasi PTK-PAUDNI
- f Pemberdayaan Masy. Melalui kursus di SKB
- g Pembinaan kegiatan peningkatan peranan wanita menuju keluarga sehat sejahtera (P2W-KSS)
- h Festival Kreativitas anak PAUD
- i Pemutahiran data PAUDNI
- j Pelaksanaan Ujian paket B setara SLTP
- k Pelaksanaan Ujian paket A setara SD
- l Pelaksanaan Ujian paket C setara SMU

9. Program Peningkatan Mutu Pendidikan Dan Tenaga Kependidikan

- a Pendidikan lanjutan bagi pendidik untuk memenuhi standar kualifikasi
- b Pemilihan guru, kepala sekolah dan pengawas berprestasi
- c Pelatihan Peningkatan Mutu tenaga Pendidik TK/SD/MI
- d Rapat kerja Kepala Sekolah Dasar se Kab Sintang
- e Pendidikan dan Pelatihan berjenjang tingkat dasar pendidik PAUD
- f Supervisi dan evaluasi kinerja kepala sekolah se Kabupaten Sintang oleh pengawas sekolah
- g Bimbingan penyusunan karya ilmiah
- h Penyediaan honor guru kontrak daerah
- i Pelatihan Metode dan model pembelajaran SD/MI
- j Pelatihan Metode dan model pembelajaran SMP/SMA/SMK
- k Diklat Calon Kepala Sekolah SMP/SMA/SMK
- l Pemetaan pendidikan kab Sintang
- m Musyawarah Guru Mata Pelajaran (MGMP) SMP/SMA/SMK Perbatasan
- n Musyawarah Guru Mata Pelajaran (MGMP) SMP/SMA

- o Rapat Koordinasi Kepala Sekolah SMP/SMA
- p Verifikasi dan klarifikasi data aset/barang milik Daerah
- q Sosialisasi Pendataan Data Pokok Pendidikan dan Tunjangan Guru PNSD
- r Pelatihan tenaga pendidikan utk KTSP SD/MI
- s Pendampingan Penyusunan & Verifikasi KTSP SD/MI
- t Penyelenggaraan Penerimaan Guru Kontrak
- u Peningkatan Mutu Pengawas/Rakor Pengawas se Kab Sintang
- v Sosialisasi Sertifikasi Guru dalam jabatan jenjang SD
- w Sosialisasi Sertifikasi Guru dalam jabatan jenjang SMP/SMA/SMK
- x Diklat Penguatan Kepala Sekolah
- y Pelaksanaan lomba-lomba keilmuan Guru
- z Pengiriman lomba-lomba keilmuan Guru
- aa Diklat perhitungan bahan kegiatan dan analisis kegiatan guru
- ab Seleksi peningkatan kualifikasi guru SMP, SMA, dan SMK
(Implementasi Program PTK Dikdas dan PTK Dikmen) untuk jenjang strata 2 dan strata 1)
- ac Dklat Calon Kepala Sekolah SD/MI
- ad Bimbingan Penyusunan Karya Ilmiah Jenjang SD/MI
- ae Monitoring dan sosialisasi sekolah oleh Pengawas
- af Pengadaan buku pengayaan pendamping mata pelajaran
 1. SD
 2. SMP
 3. SMA
 4. SMK

10. Program Pengembangan Budaya Baca dan Pembinaan Perpustakaan/ TBM Mobile

- a Pengadaan bahan bacaan buku perpustakaan di SKB Sintang
- b Penyediaan bantuan operasional perpustakaan keliling taman bacaan mobile

11. Program Manajemen Pelayanan Pendidikan

- a Tim Penilai Angka Kredit Jabatan Fungsional
- b Verifikasi penetapan infasing jabatan fungsional guru madya s.d guru pembina
- c Pelaksanaan verifikasi KTSP Pendidikan Menengah
- d Sosialisasi Pelaksanaan Verifikasi KTSP Pendidikan Menengah
- e Penyelenggaraan cabang dinas Pendidikan

- f Penyelenggaraan Sanggar Kegiatan Belajar (SKB)
- g Penertiban Pelajar
- h Penyusunan Perencanaan Umum Pendidikan
- i Sosialisasi Manajemen Beasiswa Miskin

12. Program Pengembangan Nilai Budaya

- a Pengiriman Festival dan Lomba Seni Siswa Nasional (FLS2N) tingkat SMP
- b Kegiatan Pembinaan Kelompok Paduan Suara Siswa
- c Festival dan Lomba Seni Siswa Nasional (FLS2N) Tingkat SD/MI
- d Pentas Seni Pelajar SMP/SMA Se-derajat dan Mahasiswa
- e Pengiriman Festival dan Lomba Seni Siswa Nasional (FLS2N) tingkat SMA
- f Audisi Gita Bahana Nusantara Pelajar
- g Pengiriman Festival dan Lomba Seni Siswa Nasional (FLS2N) tingkat SMK
- h Monitoring Benda Cagar Budaya di Kab Sintang
- i Pameran Kain Tradisional Nusantara
- j Pameran Manik se Borneo
- k Pameran Wastra se Borneo
- l Pengumpulan Data dan registrasi Cagar Budaya Nasional di kab Sintang
- m Revitalisasi Kawasan Cagar Budaya Muka Lingga Yoni di Kec. Sepauk
- n Peningkatan Mutu Guru Sejarah
- o Kirab Budaya Nasional dalam rangka mengikuti pesta kesenian Bali
- p Lawatan Sejarah Nasional
- q Lomba Story Telling
- r Monitoring, Evaluasi, Sosialisasi Pembinaan dan Pelaporan Kegiatan Sejarah dan Nilai Budaya
- s Festival Tahunan Museum Di TMII
- t Gelar Museum Nusantara
- u Percetakan Buku Sejarah "Sultan Hamid II Sang Perancang Lambang Negara"
- v Lomba Cipta seni palajar tingkat SD
- w Pendataan dan Monitoring Adat dan Nilai-nilai Budaya
- x Bantuan Pengembangan Kesenian dan Kebudayaan Daerah Sanggar-sanggar kesenian
- y Pendukung Pengelolaan Museum dan Taman Budaya Daerah
- z Pembuatan Film Dokumenter Budaya Daerah Kabupaten Sintang

13. Program Pengelolaan Keragaman Budaya
 - a Festival Tenun ikat dan lomba busana daerah Kab Sintang

14. Program Penataan Kawasan Budaya Dan Permukiman
 - a Pembangunan Rumah Betang di Kawasan Museum Kapuas Raya (MKR)
 - b Pembangunan Gedung Mesuem
 - c Perbaikan jalan masuk Museum Kapuas Raya
 - d Pembangunan Replika Rumah adat Tionghua (Kantin, Art Shop, dan Book Store)
 - e Pemagaran Lokasi cagar budaya muka Lingga
 - f Pembangunan Pondopo di kawasan Museum Kapuas Raya
 - g Pendampingan Pembangunan Rumah Betang "Beta Punya" di Kec. Sepauk
 - h Pembangunan Storage koleksi di Kawasan Museum Kapuas Raya
 - i Pengadaan alat musik Rebana

15. Program Peningkatan Peran Serta Kepemudaan
 - a Peringatan Hari Pendidikan Nasional
 - b Peringatan Hari Ulang Tahun PGRI

16. Program Pembinaan Dan Permasalahakan Olahraga
 - a Pengadaan Peralatan Olahraga untuk Kegiatan Training Center
 - b Pemberian beasiswa beasiswa kepada Pelatih, Atlet/peserta yang berprestasi
 - c Pengiriman Pekan Olahraga Antar Guru
 - d Training Center (TC) dan Try Out Atlet
 - e Pengiriman Olimpiade Olahraga Siswa SMK/MA
 - f Pengiriman Pelatih dan Atlet/peserta ke tingkat Nasional
 - g Pekan Olahraga Pelajar dan Seni Pelajar antar Sekolah
 - h Perekaman Intro lagu-lagu daerah Sintang
 - i Peningkatan mutu pendidik olahraga dan kesehatan SD, SMP dan SMA
 - j Workshop pengenalan budaya sintang melalui pembuatan film bagi siswa SMA
 - k Monev kegiatan kesenian, perfilman dan olahraga SD, SMP, SMA dan SMK

17. Program Peningkatan Sarana Dan Prasarana Olahraga
 - a Pemeliharaan rutin/berkala sarana dan prasarana olahraga

5.2. Indikator Kinerja, Kelompok Sasaran Dan Pendanaan Indikatif

Target capaian Indikator masing-masing kegiatan sebagaimana pada tabel 5.1.dibawah ini :

TABEL 5.1
RENCANA PROGRAM, KEGIATAN, INDIKATOR KINERJA, KELOMPOK SASARAN, DAN PENDANAAN INDIKATIF
DINAS PENDIDIKAN DAN KEBUDAYAAN KABUPATEN SINTANG

Tujuan	Sasaran	Indikator Sasaran	KODE	PROGRAM DAN KEGIATAN	INDIKATOR KINERJA PROGRAM (OUTCOMES) DAN KEGIATAN (OUTPUT)	Data Capaian pada Tahun awal Perencanaan	CAPAIAN KINERJA PROGRAM DAN KERANGKA PENDANAAN																PENANGGUNG JAWAB	Lokasi
							2016		2017		2018		2019		2020		2021		KONDISI KINERJA PADA AKHIR PERIODE					
							TARGET	RP	TARGET	RP	TARGET	RP	TARGET	RP	TARGET	RP	TARGET	RP	TARGET	RP				
(1)	(2)	(3)	(4)	(5)	(6)	(7)	(8)	(9)	(10)	(11)	(12)	(13)	(14)	(15)	(16)	(17)	(18)	(19)	(20)	(21)	(22)	(23)		
			1.01.1.01.01.	PENDIDIKAN			72.669.556.363	193.454.557.145		214.915.143.886		235.160.225.897		257.338.863.305		281.720.311.647		1.255.258.658.243		29.974.011.875		DINAS		
			1.01.1.01.01.01	PROGRAM PELAYANAN ADMINISTRASI PERKANTORAN			3.839.027.315	4.442.930.047		4.700.026.216		5.156.046.733		5.650.073.725		6.185.907.840		6.185.907.840		6.185.907.840		DINAS		
			1.01.1.01.01.01.01	1 Penyediaan jasa surat menyurat	Terlaksananya Pelayanan jasa surat menyurat	7 kantor	7 kantor	19.410.000	7 kantor	21.351.000	7 kantor	23.292.000	7 kantor	25.233.000	7 kantor	27.174.000	7 kantor	29.115.000	42	145.575.000		DINAS		
			1.01.1.01.01.01.02	2 Penyediaan jasa komunikasi, sumber daya air dan listrik	Tersedianya jasa komunikasi, sumber daya air dan listrik	12 bln	12 bln	150.900.000	12 bln	165.990.000	12 bln	181.080.000	12 bln	196.170.000	12 bln	211.260.000	12 bln	226.350.000	72	1.131.750.000		DINAS		
			1.01.1.01.01.01.06	3 Penyediaan jasa pemeliharaan dan perizinan kendaraan dinas operasional	Terlaksananya Pemeliharaan dan perizinan Kendaraan Dinas Operasional	72 unit	72 unit	156.300.000	72 unit	171.930.000	72 unit	187.560.000	72 unit	203.190.000	72 unit	218.820.000	72 unit	234.450.000	432	1.172.250.000		DINAS		
			1.01.1.01.01.01.10	4 Penyediaan alat tulis kantor	Tersedianya Alat Tulis Kantor	23 jenis	23 jenis	205.571.645	23 jenis	226.128.810	23 jenis	246.685.974	23 jenis	267.243.138	23 jenis	287.800.302	23 jenis	308.357.466	138	1.541.787.333		DINAS		
			1.01.1.01.01.01.11	5 Penyediaan barang cetakan dan pengadaan	Tersedianya barang cetakan untuk keperluan administrasi kantor	12 jenis	12 jenis	106.471.062	7 kantor	117.118.168	7 kantor	127.765.274	7 kantor	138.412.380	7 kantor	149.059.486	7 kantor	159.706.592	47	798.532.963		DINAS		
			1.01.1.01.01.01.12	6 Penyediaan komponen listrik/penerangan bangunan kantor	Tersedianya komponen listrik/penerangan bangunan kantor	11 jenis	11 jenis	23.907.500	7 kantor	26.298.250	7 kantor	28.087.730	7 kantor	30.896.503	7 kantor	33.986.153	7 kantor	37.384.769	46	180.560.905		DINAS		
			1.01.1.01.01.01.15	7 Penyediaan bahan bacaan dan peraturan perundang-undangan	Tersedianya bahan bacaan di Dinas Pendidikan	13 jenis	13 jenis	25.291.200	432 eks	27.820.320	432 eks	30.602.352	432 eks	33.662.587	432 eks	37.028.846	432 eks	40.731.731	2.173	195.137.036		DINAS		
			1.01.1.01.01.01.17	8 Penyediaan makanan dan minuman	Tersedianya makanan dan minuman	950 kotak	950 kotak	38.000.000	1090 org	41.800.000	1090 org	49.047.350	1090 org	53.952.085	1090 org	59.347.294	1090 org	65.282.023	6.400	307.428.751		DINAS		
			1.01.1.01.01.01.18	9 Rapat-rapat koordinasi dan konsultasi ke luar daerah	Tersedianya tenaga administrasi	143 kali	143 kali	759.520.000	237 org	835.472.000	237 org	952.270.000	237 org	1.047.497.000	237 org	1.152.246.700	237 org	1.267.471.370	1.328	6.014.477.070		DINAS		
			1.01.1.01.01.01.21	10 Penyediaan Jasa Tenaga Pendukung Administrasi	Tersedianya tenaga administrasi	23 org	23 org	422.169.600	37 org	464.386.560	37 org	401.099.391	37 org	441.209.330	37 org	485.330.263	37 org	533.863.289	208	2.748.058.434		DINAS		
			1.01.1.01.01.01.33	11 Penyediaan Jasa Kebersihan Kantor	Tersedianya Jasa kebersihan kantor	4 org	4 org	62.515.500	8 org	68.767.050	8 org	124.405.612	8 org	136.846.173	8 org	150.530.790	8 org	165.583.869	44	708.648.993		DINAS		
			1.01.1.01.01.01.28	12 Pameran Pembangunan	Terlaksananya Pameran Pembangunan yang dapat memberikan informasi pendidikan	1 keg	1 keg	28.057.652	1 keg	30.863.417	1 keg	21.716.542	1 keg	23.888.196	1 keg	26.277.015	1 keg	28.904.717	6	159.707.539		DINAS		
			1.01.1.01.01.01.67	13 Monitoring dan evaluasi Laporan Keuangan dan Program	Terlaksananya monitoring dan evaluasi laporan keuangan dan asset	44 kali	44 kali	59.485.000	102 sekolah	65.433.500	102 sekolah	85.419.950	102 sekolah	93.961.945	102 sekolah	103.358.140	102 sekolah	113.693.953	554	521.352.488		DINAS		
			1.01.1.01.01.01.62	14 Penunjang Pengelolaan Administrasi Keuangan	Laporan Pengelolaan Administrasi Keuangan meningkat	141 org	141 org	966.868.856	133 org	1.063.555.742	133 org	988.011.573	133 org	1.086.812.730	133 org	1.195.494.003	133 org	1.315.043.404	806	6.615.786.307		DINAS		
			1.01.1.01.01.01.47	15 Penyediaan Bahan Bakar Minyak (BBM) dan Gas	Tersedianya Bahan Bakar Minyak (BBM) Gas	2880 liter	2880 liter	34.560.000	2 kantor	38.016.000	2 kantor	25.555.200	2 kantor	28.110.720	2 kantor	30.921.792	2 kantor	34.015.971	2.890	191.177.683		DINAS		
			1.01.1.01.01.01.56	16 Perjalanan Dinas tetap Pengawas Sekolah TK/SD	Terselenggaranya Perjalanan Dinas Tetap untuk meningkatkan pembinaan di Sekolah dan dapat meningkatkan kualitas pelayanan administrasi kantor	516 kali	516 kali	443.844.300	49 org	488.228.730	49 org	604.190.437	49 org	664.609.481	49 org	731.070.429	49 org	804.177.472	761	3.736.120.850		DINAS		
			1.01.1.01.01.01.57	17 Perjalanan Dinas tetap Pengawas Sekolah SMP/SMA/SMK	Terselenggaranya Perjalanan Dinas Tetap untuk meningkatkan pembinaan di Sekolah dan dapat meningkatkan kualitas pelayanan administrasi kantor	168 kali	168 kali	226.241.398	14 org	248.865.538	14 org	248.241.374	14 org	273.065.511	14 org	300.372.062	14 org	330.409.268	238	1.627.195.151		DINAS		
			1.01.1.01.01.01.81	18 Penerbitan Buletin Suara Pendidikan	Terselenggaranya penerbitan buletin pendidikan	3000 buku	3000 buku	109.913.602	3000 buku	120.904.962	3000 buku	132.995.458	3000 buku	145.085.954	3000 buku	157.176.450	3000 buku	169.266.946	18.000	835.343.373		DINAS		
			1.01.1.01.01.01.	19 Akuisisis Arsip ex. Dinas Pendidikan Kab. Sintang (Pemilihan dan Penataan Arsip Dinas Pendidikan Kab. Sintang)	Terlaksananya Pemilihan dan Penataan Arsip ex. Dinas Pendidikan Kab. Sintang	1/3 arsip in aktif			1/3 arsip in aktif	220.000.000	1/3 arsip in aktif	242.000.000	1/3 arsip in aktif	266.200.000	1/3 arsip in aktif	292.820.000	1/3 arsip in aktif	322.102.000	213.690	1.343.122.000		DINAS		

(1)	(2)	(3)	(4)	(5)	(6)	(7)	(8)	(9)	(10)	(11)	(12)	(13)	(14)	(15)	(16)	(17)	(18)	(19)	(20)	(21)	(22)	(23)
			1.01.1.01.01.02	PROGRAM PENINGKATAN SARANA DAN PRASARANA APARATUR				775.969.000		1.532.715.900		1.991.653.500		2.180.818.850		2.388.900.735		2.617.790.809	-	11.483.848.794		
			1.01.1.01.01.02.05	1 Pengadaan Kendaraan Dinas / Operasional	Tersedianya kendaraan Dinas yang dapat menunjang kualitas Peningkatan sarana dan Prasarana apartur	100 unit	12 unit	267.000.000	16 unit	293.700.000	16 unit	889.471.000	16 unit	978.418.100	16 unit	1.076.259.910	16 unit	1.183.885.901	92	4.688.734.911		
			1.01.1.01.01.02.10	2 Pengadaan Perangkat Meubelair	Tersedianya Meubelair	6 jenis	6 jenis	58.110.000	18 unit	63.921.000	18 unit	34.848.000	18 unit	38.332.800	18 unit	42.166.080	18 unit	46.382.688	96	283.760.568		
			1.01.1.01.01.02.11	3 Pengadaan Peralatan dan Perlengkapan kantor	Terlaksananya pemeliharaan peralatan dan Perlengkapan kantor	11 unit	11 unit	115.659.000	100 %	127.224.900	100 %	62.920.000	100 %	69.212.000	100 %	76.133.200	100 %	83.746.520	511	534.895.620		
			1.01.1.01.01.02.31	4 Pemeliharaan rutin/ berkala peralatan dan perlengkapan kantor	Terlaksananya pemeliharaan peralatan dan Perlengkapan kantor	25 unit	25 unit	26.700.000	24 unit	29.370.000	24 unit	29.584.500	24 unit	32.542.950	24 unit	35.797.245	24 unit	39.376.970	145	193.371.665		
			1.01.1.01.01.02.22	5 Pemeliharaan rutin/berkala gedung kantor	Terpeliharanya gedung kantor	1 unit	1 unit	150.000.000	1 unit	165.000.000	1 unit	148.830.000	1 unit	163.713.000	1 unit	180.084.300	1 unit	198.092.730	6	1.005.720.030		
			1.01.1.01.01.02.56	6 Pengadaan Perangkat Komputer dan Printer	Terlaksananya pengadaan perangkat komputer dan printer	37 unit	37 unit	136.500.000	17 unit	150.150.000	17 unit	61.710.000	17 unit	67.881.000	17 unit	74.669.100	17 unit	82.136.010	122	573.046.110		
			1.01.1.01.01.02.58	7 Pemeliharaan rutin berkala perangkat komputer dan printer	Terlaksananya pemeliharaan perangkat komputer dan printer	22 unit	22 unit	22.000.000	22 unit	24.200.000	22 unit	27.225.000	22 unit	29.947.500	22 unit	32.942.250	22 unit	36.236.475	132	172.551.225		
			1.01.1.01.01.02.59	8 Pemeliharaan Pagar dan Taman Kantor	Terlaksananya pemeliharaan pagar dan taman kantor	1 paket			1 paket	18.150.000	100 %	19.965.000	100 %	21.961.500	100 %	24.157.650	100 %	26.573.415	401	110.807.565		
			1.01.1.01.01.02.60	9 Rehabilitasi sedang/berat bangunan SKB Sintang	Terlaksananya Rehabilitasi Bangunan SKB Sintang	1 unit			1 unit	286.000.000	100 %	314.600.000	100 %	346.060.000	100 %	380.666.000	100 %	418.732.600	401	1.746.058.600		
			1.01.1.01.01.02.	10 Pengadaan Pakaian dinas Pegawai Dinas Pendidikan dan Kebudayaan Kab Sintang	Tersedianya pakaian dinas untuk pegawai dinas pendidikan dan kebudayaan	155 org			155 org	275.000.000	155 org	302.500.000	155 org	332.750.000	155 org	366.025.000	155 org	402.627.500	775	1.678.902.500		
			1.01.1.01.01.02.	11 Rehabilitasi berat/sedang gedung kantor	Terlaksananya Rehabilitasi Bangunan kantor	5 unit			1 unit	100.000.000	1 unit	100.000.000	1 unit	100.000.000	1 unit	100.000.000	1 unit	100.000.000	5	500.000.000		
			1.01.1.01.01.05	PROGRAM PENINGKATAN KAPASITAS SUMBER DAYA APARATUR				120.920.000		177.012.000		192.843.750		212.128.125		233.340.938		256.675.031	-	1.192.919.844		
			1.01.1.01.01.05.01	1 Pendidikan dan pelatihan formal	Terikutsertakannya Bimbingan Teknis Penatausahaan Keuangan oleh Staf Dinas Pendidikan dan Kebudayaan Kab. Sintang	10 kali	8 kali	120.920.000	8 kali	133.012.000	8 kali	144.443.750	8 kali	158.888.125	8 kali	174.776.938	8 kali	192.254.631	48	924.295.444		
			1.01.1.01.01.05.	2 Pelatihan Barang dan Jasa	Terikutsertakannya pelatihan barang dan jasa oleh Kabid dan Kasi Dinas Pendidikan dan Kebudayaan Kab. Sintang	20 org			20 org	44.000.000	20 org	48.400.000	20 org	53.240.000	20 org	58.564.000	20 org	64.420.400	100	268.624.400		
			1.01.1.01.01.06	PROGRAM PENINGKATAN PENGEMBANGAN SISTEM PELAPORAN CAPAIAN KINERJA DAN KEUANGAN				85.159.330		93.675.263		107.416.449		118.158.093		129.973.903		142.971.293	-	677.354.331		
			1.01.1.01.01.06.20	1 Penyusunan laporan keuangan semesteran	Tersedianya data dan Laporan keuangan	12 buku	12 buku	18.187.930	12 buku	20.006.723	12 buku	22.817.787	12 buku	25.099.565	12 buku	27.609.522	12 buku	30.370.474	72	144.092.001		
			1.01.1.01.01.06.06	2 Penyusunan LAKIP	Tersedianya Laporan Akuntabilitas SKPD	10 buku	10 buku	4.424.600	10 buku	4.867.060	10 buku	6.472.653	10 buku	7.119.918	10 buku	7.831.910	10 buku	8.615.101	60	39.331.243		
			1.01.1.01.01.06.15	3 Penyusunan RKA SKPD	Tersedianya Rencana Kerja dan Anggaran tahun 2014	20 buku	20 buku	9.853.750	10 buku	10.839.125	10 buku	13.288.281	10 buku	14.617.109	10 buku	16.078.819	10 buku	17.686.701	70	82.363.785		
			1.01.1.01.01.06.16	4 Penyusunan RENSTRA	Tersedianya Renstra Dinas Pendidikan	10 buku	10 buku	9.914.750	10 buku	10.906.225	10 buku	12.100.000	10 buku	13.310.000	10 buku	14.641.000	10 buku	16.105.100	60	76.977.075		
			1.01.1.01.01.06.24	5 Penyusunan Profil pendidikan	Tersedianya Profil Pendidikan Th 2016	10 buku	10 buku	4.193.400	10 buku	4.612.740	10 buku	6.050.000	10 buku	6.655.000	10 buku	7.320.500	10 buku	8.052.550	60	36.884.190		
			1.01.1.01.01.06.25	6 Pelaksanaan Forum SKPD	Terlaksananya Forum SKPD Bidang Pendidikan	1 keg	1 keg	38.584.900	1 keg	42.443.390	1 keg	46.687.729	1 keg	51.356.501	1 keg	56.492.151	1 keg	62.141.366	6	297.706.037		

(1)	(2)	(3)	(4)	(5)	(6)	(7)	(8)	(9)	(10)	(11)	(12)	(13)	(14)	(15)	(16)	(17)	(18)	(19)	(20)	(21)	(22)	(23)			
Meningkatnya pelayanan dalam penyelenggaraan PAUD	a. Terlayannya anak usia dini melalui lembaga PAUD	1. APK PAUD	1.01.1.01.01.15	PROGRAM PENDIDIKAN ANAK USIA DINI				573.674.040		3.891.041.444		4.041.266.273		4.194.192.900		4.362.412.190		4.547.453.409	-	21.610.040.257					
			1.01.1.01.01.15.70	1 Pengembangan Pendidikan Anak usia Dini (PAUD)PNFI	Terlaksananya Pembinaan Pengembangan Pendidikan Anak Usia Dini (PAUD) yang dapat meningkatkan kualitas pelayanan PAUD di Kab Sintang	22 org	22 org	104.935.136	11 lembaga	115.428.650	11 lembaga	106.498.634	11 lembaga	117.148.497	11 lembaga	128.863.347	11 lembaga	141.749.682	77	714.623.946					
			1.01.1.01.01.15.72	2 Penyelenggaraan Peningkatan Olahraga Siswa Taman Kanak-kanak	Terlaksananya penyelenggaraan olahraga siswa Taman Kanak-kanak	12 org	12 org	10.800.000	12 org	11.880.000	12 org	13.068.000	12 org	14.374.800	12 org	15.812.280	12 org	17.393.508	72	83.328.588					
			1.01.1.01.01.15.78	3 Penyelenggaraan pendidikan anak usia dini Taman Kanak-kanak negeri dan swasta	Terlaksananya penyelenggaraan pendidikan anak usia dini Taman kanak-kanak negeri dan swasta	82 sekolah	82 sekolah	200.923.904	82 sekolah	221.016.294	82 sekolah	243.103.404	82 sekolah	267.413.744	82 sekolah	294.155.119	82 sekolah	323.570.631	492	1.550.183.096					
			1.01.1.01.01.15.76	4 Penyelenggaraan Kelompok Bermain KB	Terselenggaranya penyelenggaraan KB yang dapat meningkatkan kualitas pelayanan PAUD di Kab. Sintang	5 lembaga	5 lembaga	57.015.000	5 lembaga	62.716.500	5 lembaga	101.796.235	5 lembaga	111.975.859	5 lembaga	123.173.445	5 lembaga	135.490.789	30	592.167.828					
			1.01.1.01.01.15.42	5 Rehabilitasi sedang/berat bangunan sekolah	Tersedianya ruang belajar untuk menunjang pendidikan anak usia dini	30 unit	1 unit	200.000.000	5 unit	1.000.000.000	5 unit	1.000.000.000	5 unit	1.000.000.000	5 unit	1.000.000.000	5 unit	1.000.000.000	5 unit	1.000.000.000	26	5.200.000.000			
			1.01.1.01.01.15	6 Pengadaan Sarana dan Prasarana /Alat Bermain	Tersedianya Sarana dan Prasarana /Alat Bermain	25 unit			3 unit	165.000.000	3 unit	181.500.000	3 unit	199.650.000	3 unit	219.615.000	3 unit	241.576.500	15	1.007.341.500					
			1.01.1.01.01.15	7 Pembangunan Gedung Sekolah	Tersedianya/Terbangun nya Ruang Belajar	50 unit			10 unit	660.000.000	10 unit	726.000.000	10 unit	798.600.000	10 unit	878.460.000	10 unit	966.306.000	50	4.029.366.000					
			1.01.1.01.01.15	8 Pembangunan TRK	Tersedianya/Terbangun nya Ruang Belajar	10 unit			2 unit	143.000.000	2 unit	157.300.000	2 unit	173.030.000	2 unit	190.333.000	2 unit	209.366.300	10	873.029.300					
			1.01.1.01.01.15	9 DAK NF Bantuan Operasional Penyelenggaraan PAUD	Terlaksananya Bantuan Operasional Penyelenggaraan PAUD	1 paket			1 paket	1.512.000.000	1 paket	1.512.000.000	1 paket	1.512.000.000	1 paket	1.512.000.000	1 paket	1.512.000.000	1 paket	1.512.000.000	5	7.560.000.000			
Meningkatkan ketersediaan dan kualitas layanan Pendidikan Dasar	Meningkatnya sarana prasarana pendidikan yang berkualitas, pembinaan potensi siswa dan penerapan kurikulum yang merata.	1. APK SD/MI	1.01.1.01.01.16	PROGRAM PENINGKATAN WAJIB BELAJAR PENDIDIKAN DASAR SEMBLAN TAHUN				39.577.245.730		127.924.769.542		141.202.285.952		154.836.024.004		169.757.235.862		186.170.568.904	-	819.468.129.994					
			1.01.1.01.01.16.01	1 PEMBANGUNAN GEDUNG SEKOLAH	Tersedianya/Terbangun nya Ruang Belajar	250 unit	7 lokal	1.175.000.000	51 unit	11.660.000.000	51 unit	12.826.000.000	51 unit	14.108.600.000	51 unit	15.519.460.000	51 unit	17.071.406.000	262	72.360.466.000					
			1.01.1.01.01.16.41	2 Rehabilitasi sedang/berat bangunan sekolah yang memadai	Tersedianya Ruang belajar yang memadai	500 unit	5 unit	455.000.000	159 unit	26.851.000.000	159 unit	29.536.100.000	159 unit	32.489.710.000	159 unit	35.738.681.000	159 unit	39.312.549.100	800	164.383.040.100					
			1.01.1.01.01.16.03	3 PENAMBAHAN RUANG KELAS yang memadai	Tersedianya Ruang belajar yang memadai	1050 unit	18 lokal	2.791.000.000	312 lokal	35.376.000.000	312 lokal	38.913.600.000	312 lokal	42.804.960.000	312 lokal	47.085.456.000	312 lokal	51.794.001.600	1.578	218.765.017.600					
			1.01.1.01.01.16.42	4 Rehabilitasi sedang/berat RDKS Kepala sekolah yang memadai	Tersedianya Rumah Dinas Kepala sekolah yang memadai	100 unit			22 unit	1.452.000.000	22 unit	1.597.200.000	22 unit	1.756.920.000	22 unit	1.932.612.000	22 unit	2.125.873.200	110	8.864.605.200					
			1.01.1.01.01.16.42	5 Rehabilitasi sedang/berat rumah dinas guru yang memadai	Tersedianya Rumah Dinas Guru yang memadai	250 unit	5 unit	475.000.000	55 unit	3.630.000.000	55 unit	3.993.000.000	55 unit	4.392.300.000	55 unit	4.831.530.000	55 unit	5.314.683.000	280	22.636.513.000					
			1.01.1.01.01.16.01	6 REHABILITASI SEDANG/BERAT RUMAH DINAS PENJAGA SEKOLAH yang memadai	Tersedianya Rumah Dinas Penjaga Sekolah yang memadai	15 unit			3 unit	198.000.000	3 unit	217.800.000	3 unit	239.580.000	3 unit	263.538.000	3 unit	289.891.800	15	1.208.809.800					
			1.01.1.01.01.16.01	7 PENAMBAHAN RUANG GURU SEKOLAH yang memadai	Tersedianya Ruang Guru yang memadai	10 lokal			1 lokal	110.000.000	1 lokal	121.000.000	1 lokal	133.100.000	1 lokal	146.410.000	1 lokal	161.051.000	5	671.561.000					
			1.01.1.01.01.16.01	8 PEMBANGUNAN RUMAH DINAS GURU yang memadai	Tersedianya Rumah Dinas Guru yang memadai	150 unit	6 unit	750.000.000	37 unit	4.114.000.000	37 unit	4.525.400.000	37 unit	4.977.940.000	37 unit	5.475.734.000	37 unit	6.023.307.400	191	25.866.381.400					
			1.01.1.01.01.16.01	9 Pembangunan rumah dinas Kepala Sekolah yang memadai	Tersedianya Rumah Dinas Kepala Sekolah yang memadai	30 unit			6 unit	660.000.000	6 unit	726.000.000	6 unit	798.600.000	6 unit	878.460.000	6 unit	966.306.000	30	4.029.366.000					
			1.01.1.01.01.16.01	10 PEMBANGUNAN RUANG KANTOR yang memadai	Tersedianya Ruang Kantor yang memadai	20 unit			4 unit	440.000.000	4 unit	484.000.000	4 unit	532.400.000	4 unit	585.640.000	4 unit	644.204.000	20	2.686.244.000					

(1)	(2)	(3)	(4)	(5)	(6)	(7)	(8)	(9)	(10)	(11)	(12)	(13)	(14)	(15)	(16)	(17)	(18)	(19)	(20)	(21)	(22)	(23)	
		12. % ruang kelas SMP/MTs dalam kondisi baik	1.01.1.01.01.16.19	11 PENGADAAN MEUBELIER SEKOLAH	Tersedianya Meubelair Sekolah yang memadai	150 lokal	1 lokal	20.000.000	31 lokal	319.000.000	31 lokal	350.900.000	31 lokal	385.990.000	31 lokal	424.589.000	31 lokal	467.047.900	156	1.967.526.900			
		13. Rasio Murid SD/MI terhadap ruang kelas		13 PEMBANGUNAN ASRAMA SISWA	Tersedianya Asrama Siswa yang memadai	45 unit			9 unit	990.000.000	9 unit	1.089.000.000	9 unit	1.197.900.000	9 unit	1.317.690.000	9 unit	1.449.459.000	45	6.044.049.000			
		14. Rasio Murid SMP/MTs terhadap ruang kelas		14 REHABILITASI SEDANG/BERAT BANGUNAN ASRAMA SISWA	Tersedianya Asrama Siswa yang memadai	5 unit			1 unit	110.000.000	1 unit	121.000.000	1 unit	133.100.000	1 unit	146.410.000	1 unit	161.051.000	5	671.561.000			
				15 PEMBANGUNAN RUANG LABORATORIUM	Tersedianya Ruang Laboratorium yang memadai	30 unit			6 unit	660.000.000	6 unit	726.000.000	6 unit	798.600.000	6 unit	878.460.000	6 unit	966.306.000	30	4.029.366.000			
				16 REHABILITASI SEDANG/BERAT RUANG LABORATORIUM SEKOLAH	Tersedianya Ruang Laboratorium Sekolah yang memadai	10 unit			2 unit	143.000.000	2 unit	157.300.000	2 unit	173.030.000	2 unit	190.333.000	2 unit	209.366.300	10	873.029.300			
			1.01.1.01.01.16.12	17 Pembangunan ruang perpustakaan sekolah	Tersedianya Ruang Perpustakaan Sekolah yang memadai	150 unit	3 ruang	340.000.000	35 unit	3.850.000.000	35 unit	4.235.000.000	35 unit	4.658.500.000	35 unit	5.124.350.000	35 unit	5.636.785.000	178	23.844.635.000			
			1.01.1.01.01.16.54	18 REHABILITASI SEDANG/BERAT RUANG PERPUSTAKAAN SEKOLAH	Tersedianya Ruang Perpustakaan Sekolah yang memadai	10 unit	1 ruang	80.000.000	2 unit	220.000.000	2 unit	242.000.000	2 unit	266.200.000	2 unit	292.820.000	2 unit	322.102.000	11	1.423.122.000			
			1.01.1.01.01.16.98	19 Pembangunan Penataan Halaman/Lingkungan Sekolah	Terbangunnya pagar sekolah	5 paket	1 paket	150.000.000	1 paket	150.000.000	1 paket	150.000.000	1 paket	150.000.000	1 paket	150.000.000	1 paket	150.000.000	1 paket	150.000.000	6	900.000.000	
				20 PEMBANGUNAN GEDUNG SERBA GUNA (AULA)	Tersedianya Gedung Serba Guna (Aula) yang memadai	10 unit			2 unit	220.000.000	2 unit	242.000.000	2 unit	266.200.000	2 unit	292.820.000	2 unit	322.102.000	10	1.343.122.000			
				21 REHABILITASI SEDANG/BERAT MCK	Tersedianya MCK Sekolah yang memadai	60 unit			12 unit	330.000.000	12 unit	363.000.000	12 unit	399.300.000	12 unit	439.230.000	12 unit	483.153.000	60	2.014.683.000			
				22 PEMBANGUNAN MCK SEKOLAH	Tersedianya MCK Sekolah yang memadai	30 unit			6 unit	297.000.000	6 unit	326.700.000	6 unit	359.370.000	6 unit	395.307.000	6 unit	434.837.700	30	1.813.214.700			
				23 Kegiatan Penyelenggaraan Sekolah Terpadu	Tersedianya Sekolah Terpadu yang memadai	1 paket			1 paket	935.000.000	1 paket	1.028.500.000	1 paket	1.131.350.000	1 paket	1.244.485.000	1 paket	1.368.933.500	5	5.708.268.500			
				24 Pengadaan Meubelair Ruang Perpustakaan	Tersedianya Meubelair Perpustakaan yang memadai	10 paket			2 paket	33.000.000	2 paket	36.300.000	2 paket	39.930.000	2 paket	43.923.000	2 paket	48.315.300	10	201.468.300			
				25 Pengadaan Meubelair Ruang Laboratorium	Tersedianya Meubelair Ruang Laboratorium yang memadai	10 paket			2 paket	33.000.000	2 paket	36.300.000	2 paket	39.930.000	2 paket	43.923.000	2 paket	48.315.300	10	201.468.300			
				26 Pemetaan Kondisi Fisik SD/SMP Se Kab Sintang	Tersedianya data kondisi fisik sekolah se kab. Sintang	550 sek			550 sek	385.000.000	550 sek	423.500.000	550 sek	465.850.000	550 sek	512.435.000	550 sek	563.678.500	2.750	2.350.463.500			
			1.01.1.01.01.16.75	27 Dana Alokasi Khusus (DAK) Bidang Pendidikan	Tersedianya pembangunan sarana dan prasarana pendidikan	1 paket	1 paket	16.492.810.018	1 paket	16.704.188.000	1 paket	18.374.606.800	1 paket	20.212.067.480	1 paket	22.233.274.228	1 paket	24.456.601.650	6	118.473.548.176			
			1.01.1.01.01.16.86	28 Dana Alokasi Khusus (DAK) Bidang Pendidikan SILPA	Tersedianya buku perpustakaan SD dan SMP untuk menunjang peningkatan Program Wajar 9 Tahun	2 paket	2 paket	3.399.605.432	2 paket	3.399.605.432	2 paket	3.399.605.432	2 paket	3.399.605.432	2 paket	3.399.605.432	2 paket	3.399.605.432	2 paket	3.399.605.432	12	20.397.632.592	
			1.01.1.01.01.16.64	29 Rehabilitasi Sedang/Berat Ruang Guru	Tersedianya Ruang Guru yang memadai	5 unit	1 unit	60.000.000	1 unit	60.000.000	1 unit	60.000.000	1 unit	60.000.000	1 unit	60.000.000	1 unit	60.000.000	6	360.000.000			
				30 Literasi Sekolah SMPN 9 Sintang di Nenak Tembulan		1 keg			1 keg	50.000.000									1	50.000.000			
			1.01.1.01.01.16.63	31 Penyediaan Bantuan Operasional Sekolah (BOS)	Terlaksananya pemberian BOSDA pada jenjang SD/MI dan SMP/MTs	559 sek	87115 siswa	8.448.660.205	88898 siswa	8.889.295.140	98001 siswa	9.778.224.654	107801 siswa	10.756.047.119	118581 siswa	11.831.651.831	130439 siswa	13.014.817.014	630.835	62.718.695.964			
			1.01.1.01.01.16.76	32 Penyediaan Akreditasi Sekolah	Terlaksananya akreditasi sekolah	20 sek	20 sek	82.106.474	20 sek	89.481.123	20 sek	98.429.235	20 sek	108.272.158	20 sek	119.099.374	20 sek	131.009.311	120	628.397.675			
			1.01.1.01.01.16.10	33 Olimpiade olahraga Siswa Sekolah Dasar	Terlaksananya olimpiade olahraga siswa SD	100 org	100 org	204.646.600	100 org	224.330.370	100 org	246.763.407	100 org	271.439.748	100 org	298.583.722	100 org	328.442.095	600	1.574.205.942			
			1.01.1.01.01.16.80	34 Penyelenggaraan Ujian Nasional Dan Ujian Sekolah SMP/MTs	Terlaksananya Ujian Nasional / Ujian Sekolah SMP/MTs	1 kali	1 kali	586.308.500	1 kali	592.137.590	1 kali	651.351.349	1 kali	716.486.484	1 kali	788.135.132	1 kali	866.948.646	6	4.201.367.701			
			1.01.1.01.01.16.84	35 Kegiatan Olimpiade Olahraga Siswa SDB	Terlaksananya olimpiade olahraga siswa SDB	3 org	3 org	4.425.000	3 org	4.719.000	3 org	5.190.900	3 org	5.709.990	3 org	6.280.989	3 org	6.909.088	18	33.234.967			
			1.01.1.01.01.16.85	36 Olimpiade olah raga siswa SMP/MTs	Terlaksananya Olimpiade Olahraga Siswa SMP / MTs	46 org	46 org	91.650.000	46 org	109.111.750	46 org	120.022.925	46 org	132.025.218	46 org	145.227.739	46 org	159.750.513	276	757.788.145			

(1)	(2)	(3)	(4)	(5)	(6)	(7)	(8)	(9)	(10)	(11)	(12)	(13)	(14)	(15)	(16)	(17)	(18)	(19)	(20)	(21)	(22)	(23)
			1.01.1.01.01.16.82	37 Penyelenggaraan Lomba-Lomba Keilmuan Siswa SD/MI	Terlaksananya Lomba Keilmuan siswa TK dan SD/MI	1 kali	1 kali	229.322.288	1 kali	252.320.937	1 kali	277.553.031	1 kali	305.308.334	1 kali	335.839.167	1 kali	369.423.084	6	1.769.766.840		
			1.01.1.01.01.16.94	38 Pengiriman Lomba-Lomba ke Ilmuan Siswa SMP/MTs	Terlaksananya Pengiriman Lomba Keilmuan siswa SMP/MTs	25 org	25 org	27.725.000	25 org	30.497.500	25 org	33.547.250	25 org	36.901.975	25 org	40.592.173	25 org	44.651.390	150	213.915.287		
			1.01.1.01.01.16.96	39 Pembangunan Pagar Sekolah	Tersedianya Pagar Sekolah yang memadai	1 paket	1 paket	100.000.000	1 paket	122.210.000	1 paket	134.431.000	1 paket	147.874.100	1 paket	162.661.510	1 paket	178.927.661	6	846.104.271		
			1.01.1.01.01.16.05	40 Penyelenggaraan Tes Hasil Belajar SD/MI	Terlaksananya THB Sekolah SD/MI	2 kali	2 kali	618.824.040	2 kali	680.477.600	2 kali	748.525.360	2 kali	823.377.896	2 kali	905.715.686	2 kali	996.287.254	12	4.773.207.836		
			1.01.1.01.01.16.77	41 Penyelenggaraan Ujian Nasional dan Ujian Sekolah SD/MI	Terlaksananya Ujian Nasional / Ujian Sekolah SD/MI	1 kali	1 kali	986.673.500	1 kali	1.009.352.025	1 kali	1.110.287.228	1 kali	1.221.315.950	1 kali	1.343.447.545	1 kali	1.477.792.300	6	7.148.868.548		
			1.01.1.01.01.16.90	42 Penyelenggaraan Lomba-Lomba ke Ilmuan Siswa SMP/MTs	Terlaksananya Penyelenggaraan Lomba Keilmuan siswa SMP/MTs	200 siswa	200 siswa	178.535.350	200 siswa	201.038.970	200 siswa	221.142.867	200 siswa	243.257.154	200 siswa	267.582.869	200 siswa	294.341.156	1.200	1.405.898.366		
			1.01.1.01.01.16.91	43 Penyediaan Barang Cetakn Penyediaan Barang Cetakn SD	Tersedianya barang cetakn SD	92500 buku	92500 buku	107.250.000	92500 buku	117.975.000	92500 buku	129.772.500	92500 buku	142.749.750	92500 buku	157.024.725	92500 buku	172.727.198	555.000	827.499.173		
				Penyediaan Barang Cetakn SMP	Tersedianya barang cetakn SMP	8124 buku	8124 buku	150.604.000	8124 buku	219.667.250	8124 buku	241.633.975	8124 buku	265.797.373	8124 buku	292.377.110	8124 buku	321.614.821	48.744	1.491.694.528		
			1.01.1.01.01.16.92	44 Penyelenggaraan Ulangan Semester SMP/MTs	Terselenggaranya Ulangan Semester SMP/MTs	2 kali	2 kali	537.799.323	2 kali	584.382.480	2 kali	642.820.728	2 kali	707.102.801	2 kali	777.813.081	2 kali	855.594.389	12	4.105.512.802		
			1.01.1.01.01.16.20	45 Pengadaan Buku Perpustakaan	Tersedianya buku perpustakaan SD dan SMP untuk menunjang peningkatan Program Wajar 9 Tahun	2 paket	2 paket	1.000.000.000	2 paket	1.000.000.000	2 paket	1.000.000.000	2 paket	1.000.000.000	2 paket	1.000.000.000	2 paket	1.000.000.000	12	6.000.000.000		
			1.01.1.01.01.16.95	46 Pengiriman Lomba-Lomba Keilmuan Siswa SD/MI	Terlaksananya Pengiriman Lomba Keilmuan siswa TK dan SD/MI ke tingkat Provinsi	29 org	29 org	34.300.000	29 org	37.709.375	29 org	41.480.313	29 org	45.628.344	29 org	50.191.178	29 org	55.210.296	174	264.519.505		
			1.01.1.01.01.16	47 Pendataan dan Evaluasi Beasiswa Miskin	Terlaksananya pendataan dan Evaluasi beasiswa miskin	1 keg			1 keg	105.270.000	1 keg	115.797.000	1 keg	127.376.700	1 keg	140.114.370	1 keg	154.125.807	5	642.683.877		
			1.01.1.01.01.16	48 Pendataan dan Evaluasi Program Indonesia Pintar (PIP) SD	Terlaksananya Pendataan dan Evaluasi Program Indonesia Pintar (PIP) SD	1 keg					1 keg	55.700.000	1 keg	61.270.000	1 keg	67.397.000	1 keg	74.136.700	4	258.503.700		
			1.01.1.01.01.16	49 Pembinaan terhadap Usaha Kesehatan Sekolah (UKS), Kepramukaan, Koperasi Sekolah dan Perpustakaan sekolah	Terlaksananya pembinaan terhadap Usaha Kesehatan Sekolah (UKS), Kepramukaan, Koperasi Sekolah dan Perpustakaan	5 keg			5 keg	275.000.000	5 keg	302.500.000	5 keg	332.750.000	5 keg	366.025.000	5 keg	402.627.500	25	1.678.902.500		
			1.01.1.01.01.16	50 Pelatihan Kepengurusan OSIS SMP	Terlaksananya pelatihan kepengurusan OSIS SMP	4 keg					1 keg	175.000.000	1 keg	175.000.000	1 keg	175.000.000	1 keg	175.000.000	4	700.000.000		
			1.01.1.01.01.16	51 Pendataan dan Evaluasi Program Indonesia Pintar (PIP) SMP	Terlaksananya Pendataan dan Evaluasi Program Indonesia Pintar (PIP) SMP	4 keg					1 keg	50.000.000	1 keg	50.000.000	1 keg	50.000.000	1 keg	50.000.000	4	200.000.000		
			1.01.1.01.01.16	52 Sosialisasi Sekolah Sasaran Akreditasi	Terlaksananya Pelaksanaan Sosialisasi Akreditasi Sekolah Dasar	4 keg					1 keg	35.000.000	1 keg	35.000.000	1 keg	35.000.000	1 keg	35.000.000	4	140.000.000		
			1.01.1.01.01.16	53 Fasilitas Akreditasi Pendidikan Anak Usia Dini dan Pendidikan Nonformal	Terlaksananya Fasilitas Akreditasi Pendidikan Anak Usia Dini dan Pendidikan Nonformal	4 keg					1 keg	25.000.000	1 keg	35.000.000	1 keg	35.000.000	1 keg	35.000.000	4	130.000.000		
			1.01.1.01.01.16	54 Sosialisasi Pelaksanaan K13 Pendidikan Sekolah Menengah	Terlaksananya Sosialisasi Pelaksanaan K13 Pendidikan Sekolah Menengah	600 org					150 org	125.000.000	150 org	137.500.000	150 org	137.500.000	150 org	137.500.000	600	537.500.000		
			1.01.1.01.01.16	55 Penyelenggaraan USBN	Terlaksananya Penyelenggaraan USBN	7130 org					7130 org	415.000.000	7130 org	456.500.000	7130 org	456.500.000	7130 org	456.500.000	28.520	1.784.500.000		
			1.01.1.01.01.16	56 Monitoring dan Evaluasi Pelaksanaan KTSP dan K13 Sekolah Menengah	Terlaksananya Monitoring dan Evaluasi Pelaksanaan KTSP dan K13 Sekolah Menengah	4 keg					1 keg	55.000.000	1 keg	60.000.000	1 keg	60.000.000	1 keg	60.000.000	4	235.000.000		
			1.01.1.01.01.16	57 Kegiatan Kursus Orientasi Singkat (KOS) Pembina Pramuka Siaga jenjang SD	Terlaksananya Kegiatan Kursus Orientasi Singkat (KOS) Pembina Pramuka Siaga jenjang SD	4 keg					1 keg	65.300.000	1 keg	65.300.000	1 keg	65.300.000	1 keg	65.300.000	4	261.200.000		

(1)	(2)	(3)	(4)	(5)	(6)	(7)	(8)	(9)	(10)	(11)	(12)	(13)	(14)	(15)	(16)	(17)	(18)	(19)	(20)	(21)	(22)	(23)
Meningkatkan kualitas layanan pendidikan menengah yang terjangkau dan merata	Meningkatnya sarana prasarana pendidikan yang berkualitas, berkembangnya kompetensi siswa dan peningkatan kurikulum yang menyeluruh.	1. APK SMA/MA/SMK 2. APM SMA/MA/SMK 3. Angka Putus Sekolah SMA/MA/SMK 4. Angka Lulusan SMA/MA/SMK 5. % ruang kelas SMA/MA/SMK dalam kondisi baik 6. Rasio Murid SMA/MA/SMK terhadap ruang kelas	1.01.1.01.01.17 1.01.1.01.01.17.01 1.01.1.01.01.17.03 1.01.1.01.01.17.02	PROGRAM PENDIDIKAN MENENGAH 1 PEMBANGUNAN GEDUNG SEKOLAH 2 Rehabilitasi sedang/berat bangunan sekolah yang memadai 3 PENAMBAHAN RUANG KELAS 4 Pembangunan Rumah Dinas Kepala Sekolah yang memadai 5 PEMBANGUNAN RUMAH DINAS GURU yang memadai 6 PEMBANGUNAN ASRAMA SISWA yang memadai 7 PEMBANGUNAN RUANG KANTOR yang memadai 8 PEMBANGUNAN RUANG PRAKTIKUM/LAB yang memadai 9 Pembangunan Ruang Perpustakaan Sekolah yang memadai 10 PEMBANGUNAN MCK yang memadai 12 PENATAAN HALAMAN DAN PAGAR SEKOLAH yang memadai 13 REHABILITASI MCK yang memadai 14 PENGADAAN MEUBELAIR Sekolah yang memadai 15 REHABILITASI RUANG LABORATORIUM yang memadai 16 Dana Alokasi Khusus (DAK) SMA/SMK SILPA 17 Pengadaan Buku Perpustakaan 18 Penyelenggaraan Ulangan Semester SMA/MA/SMK 19 Penyelenggaraan Ujian Nasional Dan Ujian Sekolah SMA/MA/SMK 20 Pengiriman Pekan Olah Raga Pelajar SMA/MA 21 Penyediaan Barang Cetak SMA/SMK 22 Penyelenggaraan Lomba-Lomba Keilmuan Siswa SMA/MA dan SMK 23 Pengiriman Lomba-Lomba Keilmuan Siswa SMA/MA dan SMK 24 Penyediaan Bantuan Operasional Sekolah (BOS) jenjang SMA dan SMK	Tersedianya Gedung Sekolah yang memadai Tersedianya Bangunan Sekolah yang memadai Tersedianya Ruang Kelas yang memadai Tersedianya Rumah Dinas Kepala Sekolah yang memadai Tersedianya Rumah Dinas Guru yang memadai Tersedianya Asrama Siswa yang memadai Tersedianya Ruang Kantor yang memadai Tersedianya Ruang Praktikum/Lab yang memadai Tersedianya Ruang Perpustakaan Sekolah yang memadai Tersedianya MCK yang memadai Tersedianya Pagar Sekolah yang memadai Tersedianya MCK Sekolah yang memadai Tersedianya Meubelair Sekolah yang memadai Tersedianya Ruang Laboratorium Sekolah yang memadai Tersedianya buku perpustakaan SMA dan SMK Tersedianya buku perpustakaan SMA dan SMK Terselenggaranya Ulangan Semester SMA/MA/SMK Terlaksananya Ujian Nasional / Ujian Sekolah SMA/MA/SMK Terlaksananya Olimpiade Olahraga Siswa SMA/MA Tersedianya barang cetakan SMA/SMK Terselenggaranya Lomba-Lomba Keilmuan Siswa SMA/MA dan SMK Terlaksananya pengiriman Lomba-Lomba Keilmuan Siswa SMA/MA dan SMK Terlaksananya pemberian BOSDA pada jenjang SMA dan SMK	40 unit 20 unit 225 lokal 10 unit 10 unit 10 unit 5 ruang 105 lokal 35 lokal 40 pintu 35 paket 5 paket 100 lokal 10 unit 10 paket 10 paket 2 kali 2 kali 150 org 5021 buku 400 siswa 140 org siswa	2 lokal 2 lokal 1 unit 10 unit 5 ruang 21 lokal 7 lokal 8 pintu 1 paket 1 paket 20 lokal 2 unit 2 paket 2 paket 2 kali 2 kali 30 org 5021 buku 400 siswa 140 org 13796 siswa	9.719.621.565 390.000.000 440.000.000 250.000.000 220.000.000 150.000.000 220.000.000 110.000.000 2.310.000.000 770.000.000 132.000.000 300.000.000 55.000.000 220.000.000 132.000.000 1.355.218.000 1.000.000.000 440.449.200 521.849.090 69.000.000 106.420.000 245.660.700 107.400.000 4.783.624.575	8 unit 4 lokal 45 lokal 2 unit 2 unit 2 unit 1 ruang 21 lokal 7 lokal 8 pintu 7 paket 1 paket 20 lokal 2 unit 2 paket 2 paket 2 kali 2 kali 30 org 5021 buku 400 siswa 140 org 15175 siswa	25.736.889.704 3.520.000.000 440.000.000 7.617.940.000 220.000.000 220.000.000 242.000.000 121.000.000 2.541.000.000 847.000.000 145.200.000 1.270.500.000 60.500.000 242.000.000 145.200.000 1.355.218.000 1.000.000.000 499.354.460 525.716.043 88.602.250 219.566.050 257.869.051 162.140.000 4.506.483.850	8 unit 4 lokal 45 lokal 2 unit 2 unit 2 unit 1 ruang 21 lokal 7 lokal 8 pintu 7 paket 1 paket 20 lokal 2 unit 2 paket 2 paket 2 kali 2 kali 30 org 5021 buku 400 siswa 140 org 16692 siswa	28.075.056.874 3.872.000.000 484.000.000 8.379.734.000 242.000.000 242.000.000 242.000.000 121.000.000 2.541.000.000 847.000.000 145.200.000 1.270.500.000 60.500.000 242.000.000 145.200.000 1.355.218.000 1.000.000.000 549.289.906 578.287.647 97.462.475 241.522.655 283.655.956 178.354.000 4.957.132.235	4 unit 4 lokal 45 lokal 2 unit 2 unit 2 unit 1 ruang 21 lokal 7 lokal 8 pintu 7 paket 1 paket 20 lokal 2 unit 2 paket 2 paket 2 kali 2 kali 30 org 5021 buku 400 siswa 140 org 18361 siswa	30.647.040.761 4.259.200.000 532.400.000 9.217.707.400 266.200.000 266.200.000 266.200.000 133.100.000 2.795.100.000 931.700.000 159.720.000 1.397.550.000 66.550.000 266.200.000 159.720.000 1.355.218.000 1.000.000.000 604.218.897 636.116.411 107.208.723 265.674.921 312.021.552 196.189.400 5.452.845.459	8 unit 4 lokal 45 lokal 2 unit 2 unit 2 unit 1 ruang 21 lokal 7 lokal 8 pintu 7 paket 1 paket 20 lokal 2 unit 2 paket 2 paket 2 kali 2 kali 30 org 5021 buku 400 siswa 140 org 20197 siswa	33.476.223.037 4.685.120.000 585.640.000 10.139.478.140 292.820.000 292.820.000 292.820.000 146.410.000 3.074.610.000 1.024.870.000 175.692.000 1.537.305.000 73.205.000 292.820.000 175.692.000 1.355.218.000 1.000.000.000 664.640.786 699.728.053 117.929.595 292.242.413 343.223.707 215.808.340 5.998.130.004	8 unit 4 lokal 45 lokal 2 unit 2 unit 2 unit 1 ruang 21 lokal 7 lokal 8 pintu 7 paket 1 paket 20 lokal 2 unit 2 paket 2 paket 2 kali 2 kali 30 org 5021 buku 400 siswa 140 org 22216 siswa	36.598.323.541 5.153.632.000 644.204.000 11.153.425.954 322.102.000 322.102.000 322.102.000 161.051.000 3.382.071.000 1.127.357.000 193.261.200 1.691.035.500 80.525.500 322.102.000 193.261.200 1.355.218.000 1.000.000.000 731.104.865 769.700.858 129.722.554 321.466.654 377.546.078 237.389.174 6.597.943.005	42 20 227 10 11 10 5 105 35 40 36 5 100 10 12 12 12 12 180 30.126 2.400 840 106.437	164.243.155.482 21.879.952.000 2.686.244.000 46.758.285.494 1.343.122.000 1.493.122.000 1.343.122.000 671.561.000 14.102.781.000 4.700.927.000 805.873.200 7.351.390.500 335.780.500 1.343.122.000 805.873.200 8.131.308.000 6.000.000.000 3.489.058.114 3.731.398.101 609.925.596 1.446.892.692 1.819.977.043 1.097.280.914 32.296.159.128		

(1)	(2)	(3)	(4)	(5)	(6)	(7)	(8)	(9)	(10)	(11)	(12)	(13)	(14)	(15)	(16)	(17)	(18)	(19)	(20)	(21)	(22)	(23)			
Meningkatkan ketersediaan layanan Pendidikan Non Formal dan Informal yang berkualitas dan terjangkau	Terwujudnya Lembaga Pendidikan Non Formal yang setara, sarana prasarana yang memadai dan pengembangan warga belajar yang berkualitas.	1. Persentase Buta Aksara usia < 15 Tahun	1.01.1.01.01.18	PROGRAM PENDIDIKAN NON FORMAL				981.472.860		1.424.238.834		1.566.662.716		1.723.328.988		1.895.661.887		2.085.228.076				9.676.593.361			
			1.01.1.01.01.18.04	1 Pengembangan pendidikan keaksaraan fungsional	Terlaksananya Pengembangan Pendidikan Keaksaraan	450 org	450 org	235.499.696	450 org	280.326.695	450 org	308.359.364	450 org	339.195.300	450 org	373.114.831	450 org	410.426.314	2.700	1.946.922.200					
			1.01.1.01.01.18.42	2 Monitoring, evaluasi dan pelaporan Kegiatan Seksi Kurikulum dan Penilaian PAUDNF	Terlaksananya Monitoring, Pengawasan, Evaluasi dan Pelaporan	83 kali	83 kali	123.051.500	83 kali	337.392.000	83 kali	371.131.200	83 kali	408.244.320	83 kali	449.068.752	83 kali	493.975.627	498	2.182.863.399					
			1.01.1.01.01.18.13	3 Monitoring, evaluasi dan pelaporan Seksi Kelembagaan dan Sarana dan Prasarana PAUDNF	Terselenggaranya PAUD dan Kesetaraan yang dapat meningkatkan kualitas pendidikan non formal	25 kali	25 kali	35.950.000	25 kali	39.600.000	25 kali	43.560.000	25 kali	47.916.000	25 kali	52.707.600	25 kali	57.978.360	150	277.711.960					
			1.01.1.01.01.18.43	4. Monitoring, Evaluasi, Pelaporan Seksi Peserta Didik dan Pembangunan Karakter PAUDNF	Terlaksananya Monitoring, Pengawasan, Evaluasi dan Pelaporan	14 kali	14 kali	36.971.000	14 kali	68.603.040	14 kali	75.463.344	14 kali	83.009.678	14 kali	91.310.646	14 kali	100.441.711	84	455.799.420					
			1.01.1.01.01.18.44	5 Apresiasi PTK-PAUDNI	Terlaksananya Apresiasi PTK-PAUDNI	1 keg	1 keg	135.536.290	1 keg	220.000.000	1 keg	242.000.000	1 keg	266.200.000	1 keg	292.820.000	1 keg	322.102.000	6	1.478.658.290					
			1.01.1.01.01.18.32	6 Pemberdayaan Masy. Melalui kursus di SKB	Terlaksananya kursus-kursus di SKB yang dapat meningkatkan kualitas Pendidikan Non Formal	60 org	60 org	72.623.100	60 org	80.104.643	60 org	88.115.108	60 org	96.926.618	60 org	106.619.280	60 org	117.281.208	360	561.669.958					
			1.01.1.01.01.18.36	7 Pembinaan kegiatan peningkatan peranan wanita menuju keluarga sehat sejahtera (P2W-KSS)	Terlaksananya Pembinaan kegiatan peningkatan peranan wanita menuju keluarga sehat sejahtera (P2W-KSS)	14 kali	14 kali	18.344.000	14 kali	91.044.994	14 kali	100.149.493	14 kali	110.164.442	14 kali	121.180.886	14 kali	133.298.975	84	574.182.790					
			1.01.1.01.01.18.38	8 Festival Kreativitas anak PAUD	Terlaksananya Festival Kreativitas anak PAUD Tahun 2015	1 keg	1 keg	94.190.500	1 keg	102.651.450	1 keg	112.916.595	1 keg	124.208.255	1 keg	136.629.080	1 keg	150.291.988	6	720.887.867					
			1.01.1.01.01.18.39	9 Pemutihan data PAUDNI	Tersedianya data PAUDNI yang akurat	1 dok	1 dok	23.699.000	1 dok	35.829.446	1 dok	39.412.391	1 dok	43.353.630	1 dok	47.688.993	1 dok	52.457.892	6	242.441.353					
			1.01.1.01.01.18.19	10 Pelaksanaan Ujian paket B setara SLTP	Terlaksananya Ujian Paket B setara SLTP	2 kali	2 kali	58.013.400	2 kali	64.238.798	2 kali	70.662.677	2 kali	77.728.945	2 kali	85.501.840	2 kali	94.052.024	12	450.197.684					
			1.01.1.01.01.18.30	11 Pelaksanaan Ujian paket A setara SD	Terlaksananya Ujian Paket A setara SD	2 kali	2 kali	47.173.150	2 kali	52.131.915	2 kali	57.345.107	2 kali	63.079.617	2 kali	69.387.579	2 kali	76.326.337	12	365.443.704					
	1.01.1.01.01.18.20	12 Pelaksanaan Ujian paket C setara SMU	Terlaksananya Ujian Paket C setara SMU	2 kali	2 kali	100.421.224	2 kali	100.421.224	2 kali	100.421.224	2 kali	100.421.224	2 kali	100.421.224	2 kali	100.421.224	12	419.814.736							
Meningkatkan kualitas pendidik dan tenaga kependidikan yang merata sesuai standar yang telah ditetapkan	Meningkatnya kualitas sumber daya manusia (SDM) pendidik dan tenaga kependidikan yang setara melalui peningkatan kualifikasi dan kompetensi	1. Persentase Guru SD/MI berkualifikasi S1/D4	1.01.1.01.01.20	PROGRAM PENINGKATAN MUTU PENDIDIKAN DAN TENAGA KEPENDIDIKAN				13.806.120.524		15.053.989.563		18.169.388.520		19.830.327.372		21.656.860.109		23.665.546.120				112.182.232.206			
		2. Persentase Guru SMP/MTS berkualifikasi S1/D4	1.01.1.01.01.20.07	1 Pendidikan lanjutan bagi pendidik untuk memenuhi standar kualifikasi	Terselenggaranya pendidikan lanjutan bagi pendidik untuk memenuhi standar kualifikasi	50 guru	50 guru	324.775.500	44 guru	359.361.750	44 guru	395.297.925	44 guru	434.827.718	44 guru	478.310.489	44 guru	526.141.538	270	2.518.714.920					
		3. Persentase Guru SMA/MA/SMK berkualifikasi S1/D4	1.01.1.01.01.20.87	2 Pemilihan guru, kepala sekolah dan pengawas berprestasi	Terlaksananya pemilihan Guru, Kepala Sekolah dan Pengawas Berprestasi	120 org	120 org	122.149.738	190 org	120.732.323	190 org	132.805.555	190 org	146.086.110	190 org	160.694.722	190 org	176.764.194	1.070	859.232.641					
		4. Persentase Guru SD/MI bersertifikat pendidik	1.01.1.01.01.20.15	3 Pelatihan Peningkatan Mutu tenaga Pendidik TK/SD/MI	Terlaksananya pelatihan mutu tenaga pendidik TK/SD/MI	1 keg	1 keg	485.147.634	450 org	533.663.350	450 org	587.029.685	450 org	645.732.654	450 org	710.305.919	450 org	781.336.511	2.251	3.743.215.752					
		5. Persentase Guru SMP/MTS bersertifikat pendidik	1.01.1.01.01.20.92	4 Rapat kerja Kepala Sekolah Dasar se Kab Sintang	Terlaksananya Raker Kepala SD se Kab. Sintang	1 kali	1 kali	228.415.050	390 org	251.274.100	390 org	276.401.510	390 org	304.041.661	390 org	334.445.827	390 org	367.890.410	1.951	1.762.468.558					
		6. Persentase Guru SMA/MA/SMK bersertifikat pendidik	1.01.1.01.01.20.97	5 Pendidikan dan Pelatihan berjenjang tingkat dasar pendidik PAUD	Terlaksananya pelatihan peningkatan mutu pendidik dan tenaga kependidikan PNF di SKB	50 org	50 org	105.097.806	50 org	115.989.704	50 org	127.588.674	50 org	140.347.541	50 org	154.382.295	50 org	169.820.525	300	813.226.545					
		7. Rasio Guru SD/MI terhadap Murid	1.01.1.01.01.20.69	6 Supervisi dan evaluasi kinerja kepala sekolah se Kabupaten Sintang oleh pengawas sekolah	Terlaksananya Supervisi dan evaluasi kinerja kepala sekolah se Kabupaten Sintang oleh pengawas sekolah	25 sek	25 sek	83.828.085	14 org	73.294.449	14 org	80.623.894	14 org	88.686.283	14 org	97.554.911	14 org	107.310.402	95	531.298.023					
		8. Rasio Guru SMP/MTS terhadap Murid	1.01.1.01.01.20.71	7 Bimbingan penyusunan karya ilmiah	Terlaksananya bimbingan penyusunan karya ilmiah	1 kali	1 kali	54.652.750	50 org	61.160.550	50 org	67.276.605	50 org	74.004.266	50 org	81.404.692	50 org	89.545.161	251	428.044.024					
		9. Rasio Guru SMA/MA/SMK terhadap Murid	1.01.1.01.01.20.72	8 Penyediaan honor guru kontrak daerah	Tersedianya Guru Kontrak daerah	610 org	610 org	10.407.400.200	602 org	8.291.580.000	602 org	9.120.738.000	602 org	10.032.811.800	602 org	11.036.092.980	602 org	12.139.702.278	3.620	61.028.325.258					

(1)	(2)	(3)	(4)	(5)	(6)	(7)	(8)	(9)	(10)	(11)	(12)	(13)	(14)	(15)	(16)	(17)	(18)	(19)	(20)	(21)	(22)	(23)
			1.01.1.01.01.20.74	9 Pelatihan Metode dan model pembelajaran SD/MI	Terlaksananya pelatihan metode dan model pembelajaran SD/MI	200 org	200 org	239.697.600	200 org	263.692.000	200 org	290.061.200	200 org	319.067.320	200 org	350.974.052	200 org	386.071.457	1.200	1.849.563.629		
				10 Pelatihan Metode dan model pembelajaran SMP/SMA/SMK	Terlaksananya pelatihan metode dan model pembelajaran SMP/SMA/SMK	250 org	250 org	172.937.500	250 org	192.262.950	250 org	211.489.245	250 org	232.638.170	250 org	255.901.986	250 org	281.492.185	1.500	1.346.722.036		
			1.01.1.01.01.20.75	11 Diklat Calon Kepala Sekolah SMP/SMA/SMK	Terlaksananya diklat calon kepala sekolah	1 kali	1 kali	75.318.250	50 org	76.219.000	50 org	83.840.900	50 org	92.224.990	50 org	101.447.489	50 org	111.592.238	251	540.642.867		
			1.01.1.01.01.20.77	12 Pemetaan pendidikan kab Sintang	Terlaksananya pemetaan Pendidikan di Kabupaten Sintang	600 sek	600 sek	172.166.025	618 sekolah	118.939.383	618 sekolah	130.833.321	618 sekolah	143.916.653	618 sekolah	158.308.318	618 sekolah	174.139.150	3.690	898.302.850		
			1.01.1.01.01.20.90	13 Musyawarah Guru Mata Pelajaran (MGMP) SMP/SMA/SMK Perbatasan	Meningkatnya kreatifitas dan profesionalisme Pendidik dan Tenaga Kependidikan	50 org	50 org	73.789.500	35 org	82.949.075	35 org	91.243.983	35 org	100.368.381	35 org	110.405.219	35 org	121.445.741	225	580.201.898		
			1.01.1.01.01.20.89	14 Musyawarah Guru Mata Pelajaran (MGMP) SMP/SMA	Meningkatnya kreatifitas dan profesionalisme Pendidik dan Tenaga Kependidikan	65 org	65 org	74.388.750	60 org	80.695.450	60 org	88.764.995	60 org	97.641.495	60 org	107.405.644	60 org	118.146.208	365	567.042.542		
			1.01.1.01.01.20.81	15 Rapat Koordinasi Kepala Sekolah SMP/SMA	Terlaksananya rapat koordinasi kepala sekolah SMP/SMA	1 kali	1 kali	76.677.000	100 org	90.425.679	100 org	99.468.247	100 org	109.415.071	100 org	120.356.578	100 org	132.392.236	501	628.734.811		
			1.01.1.01.01.20.82	16 Verifikasi dan Klarifikasi data aset/barang milik Daerah	Tersedianya dokumen/data aset yang valid	140 org	140 org	175.040.000	128 org	181.076.863	128 org	199.184.549	128 org	219.103.004	128 org	241.013.305	128 org	265.114.635	780	1.280.532.356		
			1.01.1.01.01.20.83	17 Sosialisasi Pendataan Data Pokok Pendidikan dan Tunjangan Guru PNSD	Terlaksananya sosialisasi pendataan Data Pokok Pendidikan dan Tunjangan Guru PNSD	153 org	153 org	100.746.750	79 org	66.570.509	79 org	73.227.560	79 org	80.550.316	79 org	88.605.347	79 org	97.465.882	548	507.166.364		
			1.01.1.01.01.20.98	18 Pelatihan tenaga pendidikan utk KTSP SD/MI	Terlaksananya Pelatihan tenaga pendidik	1 kali	1 kali	373.662.800	1 keg	520.698.640	1 keg	572.768.504	1 keg	630.045.354	1 keg	693.049.890	1 keg	762.354.879	6	3.552.580.067		
			1.01.1.01.01.20.99	19 Pendampingan Penyusunan & Verifikasi KTSP SD/MI	Terlaksananya penyusunan & verifikasi KTSP	1 kali	1 kali	135.180.250	1 keg	148.709.000	1 keg	163.579.900	1 keg	179.937.890	1 keg	197.931.679	1 keg	217.724.847	6	1.043.063.566		
			1.01.1.01.01.20.88	20 Penyelenggaraan Penerimaan Guru Kontrak	Terselenggaranya Penerimaan Guru Kontrak	1022 org	1022 org	49.995.811											1.022	49.995.811		
			1.01.1.01.01.20.93	21 Peningkatan Mutu Pengawas/Rakor Pengawas se Kab Sintang	Terlaksananya workshop pengawas sekolah	1 kali	1 kali	58.162.526	65 org	63.900.540	65 org	70.290.594	65 org	77.319.653	65 org	85.051.619	65 org	93.556.781	326	448.281.713		
			1.01.1.01.01.20.91	22 Sosialisasi Sertifikasi Guru dalam jabatan jenjang SD	Terlaksananya Sosialisasi Sertifikasi Guru	1 kali	1 kali	216.891.000	200 org	238.691.750	200 org	262.560.925	200 org	288.817.018	200 org	317.698.719	200 org	349.468.591	1.001	1.674.128.003		
			1.01.1.01.01.20	23 Sosialisasi Sertifikasi Guru dalam jabatan jenjang SMP/SMA/SMK	Terlaksananya Sosialisasi Sertifikasi Guru	150 org			150 org	125.317.500	150 org	137.849.250	150 org	151.634.175	150 org	166.797.593	150 org	183.477.352	750	765.075.869		
			1.01.1.01.01.20	24 Diklat Penguatan Kepala Sekolah	Meningkatnya mutu pendidik dan tenaga kependidikan	1 keg			1 keg	210.621.400	1 keg	231.683.540	1 keg	254.851.894	1 keg	280.337.083	1 keg	308.370.792	5	1.285.864.709		
			1.01.1.01.01.20	25 Pelaksanaan lomba-lomba keilmuan Guru	Meningkatnya kreatifitas dan profesionalisme pendidik dan tenaga kependidikan	1 keg			1 keg	185.455.050	1 keg	204.000.555	1 keg	224.400.611	1 keg	246.840.672	1 keg	271.524.739	5	1.132.221.626		
			1.01.1.01.01.20	26 Pengiriman lomba-lomba keilmuan Guru	Meningkatnya kreatifitas dan profesionalisme pendidik dan tenaga kependidikan	1 keg			1 keg	60.500.000	1 keg	66.550.000	1 keg	73.205.000	1 keg	80.525.500	1 keg	88.578.050	5	369.358.550		
			1.01.1.01.01.20	27 Diklat perhitungan bahan kegiatan dan analisis kegiatan guru	Meningkatnya kreatifitas dan profesionalisme pendidik dan tenaga kependidikan	1 keg			1 keg	159.222.800	1 keg	175.145.080	1 keg	192.659.588	1 keg	211.925.547	1 keg	233.118.101	5	972.071.116		
			1.01.1.01.01.20	28 Seleksi peningkatan kualifikasi guru SMP, SMA, dan SMK (Implementasi Program PTK Dikdas dan PTK Dikmen) untuk jenjang strata 2 dan strata 1	Meningkatnya mutu pendidik dan tenaga kependidikan	1 keg			1 keg	42.385.750	1 keg	46.624.325	1 keg	51.286.758	1 keg	56.415.433	1 keg	62.056.977	5	258.769.242		
			1.01.1.01.01.20	29 Diklat Calon Kepala Sekolah SD/MI	Terlaksananya diklat calon kepala sekolah	1 keg			1 keg	74.800.000	1 keg	82.280.000	1 keg	90.508.000	1 keg	99.558.800	1 keg	109.514.680	5	456.661.480		
			1.01.1.01.01.20	30 Bimbingan Penyusunan Karya Ilmiah Jenjang SD/MI	Terlaksananya bimbingan penyusunan karya ilmiah	1 keg			1 keg	63.800.000	1 keg	70.180.000	1 keg	77.198.000	1 keg	84.917.800	1 keg	93.409.580	5	389.505.380		

(1)	(2)	(3)	(4)	(5)	(6)	(7)	(8)	(9)	(10)	(11)	(12)	(13)	(14)	(15)	(16)	(17)	(18)	(19)	(20)	(21)	(22)	(23)
			1.01.1.01.01.20	31 Monitoring dan sosialisasi sekolah oleh Pengawas	Terlaksananya monitoring dan sosialisasi oleh pengawas	1 keg					1 keg	50.000.000	1 keg	55.000.000	1 keg	60.000.000	1 keg	65.000.000	4	230.000.000		
			1.01.1.01.01.20	32 Peningkatan Kinerja dan Akuntabilitas Guru Wilayah terampil		180 org					180 org	365.000.000	180 org	365.000.000	180 org	365.000.000	180 org	365.000.000	720	1.460.000.000		
			1.01.1.01.01.20	33 Sosialisasi peranan nilai-nilai pendidikan karakter dalam pembelajaran di SD	Terlaksananya Sosialisasi Peranan Nilai-nilai Pendidikan Karakter Dalam Pembelajaran di SD	200 org					200 org	230.000.000	200 org	230.000.000	200 org	230.000.000	200 org	230.000.000	800	920.000.000		
			1.01.1.01.01.20	34 Kegiatan penyelenggaraan penerimaan guru kontrak daerah	Tersedianya Guru Kontrak daerah	100 org					100 org	55.000.000	100 org	55.000.000	100 org	55.000.000	100 org	55.000.000	400	220.000.000		
			1.01.1.01.01.20	35 Sosialisasi sertifikasi guru PAUD	Terlaksananya Sosialisasi Sertifikasi Guru PAUD (KB, TPA, TPQ, TK dan SPS)	1 keg					1 keg	35.000.000	1 keg	35.000.000	1 keg	35.000.000	1 keg	35.000.000	4	140.000.000		
			1.01.1.01.01.20	36 Rapat Koordinasi Kepala TK Negeri/Swasta	Terlaksananya Rapat Koordinasi Kepala TK Negeri/Swasta	1 keg					1 keg	30.000.000	1 keg	30.000.000	1 keg	30.000.000	1 keg	30.000.000	4	120.000.000		
			1.01.1.01.01.20	37 Rapat Koordinasi Pengelola KB, TPA, TPQ dan SPS	Terlaksananya Rapat Koordinasi Pengelola KB, TPA, TPQ dan SPS	1 keg					1 keg	35.000.000	1 keg	35.000.000	1 keg	35.000.000	1 keg	35.000.000	4	140.000.000		
			1.01.1.01.01.20	38 Pelatihan Guru Pembelajaran SD	Meningkatkan mutu pendidik dan tenaga kependidikan	1 keg					1 keg	120.000.000	1 keg	120.000.000	1 keg	120.000.000	1 keg	120.000.000	4	480.000.000		
			1.01.1.01.01.20	39 Pelatihan Guru Pembelajaran SMP	Meningkatkan mutu pendidik dan tenaga kependidikan	1 keg					1 keg	110.000.000	1 keg	110.000.000	1 keg	110.000.000	1 keg	110.000.000	4	440.000.000		
			1.01.1.01.01.20	40 Monitoring, Pengawasan, Evaluasi dan Pelaporan (Seksi PTK Pendidikan Dasar)	Meningkatkan mutu pendidik dan tenaga kependidikan	1 keg					1 keg	150.000.000	1 keg	150.000.000	1 keg	150.000.000	1 keg	150.000.000	4	600.000.000		
			1.01.1.01.01.20	41 Pelantikan Kepala SD dan Kepala SMP	Meningkatkan mutu pendidik dan tenaga kependidikan	1 keg					1 keg	45.000.000	1 keg	45.000.000	1 keg	45.000.000	1 keg	45.000.000	4	180.000.000		
			1.01.1.01.01.20	42 Pelatihan Penguatan Kapasitas Kepala Sekolah (SD dan SMP)	Meningkatkan mutu pendidik dan tenaga kependidikan	1 keg					1 keg	150.000.000	1 keg	150.000.000	1 keg	150.000.000	1 keg	150.000.000	4	600.000.000		
			1.01.1.01.01.20	43 Peningkatan Kompetensi Pendidik dan Tenaga Kependidikan	Terlaksananya Peningkatan Kompetensi Pendidik dan Tenaga Kependidikan	150 org					150 org	175.000.000	150 org	175.000.000	150 org	175.000.000	150 org	175.000.000	600	700.000.000		
			1.01.1.01.01.20	44 Pendidikan dan Pelatihan Calon Pengawas	Mempersiapkan pengangkatan pengawas baru yang berkualitas	15 org					15 org	60.000.000	15 org	60.000.000	15 org	60.000.000	15 org	60.000.000	60	240.000.000		
			1.01.1.01.01.20	45 Pengadaan buku pengayaan pendamping mata pelajaran	Terlaksananya pengadaan buku pengayaan pendamping mata pelajaran	420 sek					420 sek	605.000.000	420 sek	665.500.000	420 sek	732.050.000	420 sek	805.255.000	2.100	3.357.805.000		
				1. SD		113 sek					113 sek	550.000.000	113 sek	665.500.000	113 sek	732.050.000	113 sek	805.255.000	565	3.357.805.000		
				2. SMP		30 sek					30 sek	550.000.000	30 sek	665.500.000	30 sek	732.050.000	30 sek	805.255.000	150	3.357.805.000		
				3. SMA		12 sek					12 sek	550.000.000	12 sek	665.500.000	12 sek	732.050.000	12 sek	805.255.000	60	3.357.805.000		
				4. SMK																		
			1.01.1.01.01.21	PROGRAM PENGEMBANGAN BUDAYA BACA DAN PEMBINAAN PERPUSTAKAAN / TBM				116.779.989		118.435.721		130.279.293		143.307.222		157.637.944		173.401.739		839.841.907		
			1.01.1.01.01.21.12	1 Pengadaan bahan bacaan buku perpustakaan di SKB Sintang	Peningkatan minat baca buku perpustakaan di SKB Sintang	12 jenis	12 jenis	27.900.500	12 jenis	30.657.550	12 jenis	33.723.305	12 jenis	37.095.636	12 jenis	40.805.199	12 jenis	44.885.719	72	215.067.909		
			1.01.1.01.01.21.11	2 Penyediaan bantuan operasional perpustakaan keliling taman bacaan mobile	Terlaksananya penyediaan bantuan operasional perpustakaan keliling taman bacaan mobile	1 unit	1 unit	88.879.489	1 unit	87.778.171	1 unit	96.555.988	1 unit	106.211.587	1 unit	116.832.745	1 unit	128.516.020	6	624.773.999		

(1)	(2)	(3)	(4)	(5)	(6)	(7)	(8)	(9)	(10)	(11)	(12)	(13)	(14)	(15)	(16)	(17)	(18)	(19)	(20)	(21)	(22)	(23)	
			1.01.1.01.01.22	PROGRAM MANAJEMEN PELAYANAN PENDIDIKAN				677.417.461		802.880.087		978.168.096		1.062.258.376		1.150.531.153		1.243.404.679			5.914.654.852		
			1.01.1.01.01.22.10	1 Tim Penilai Angka Kredit Jabatan Fungsional	Terlaksananya peningkatan kinerja guru dan kepala sekolah	425 guru	425 guru	82.490.300	425 guru	91.829.980	425 guru	101.012.978	425 guru	111.114.276	425 guru	122.225.703	425 guru	134.448.274	2.550		643.121.511		
			1.01.1.01.01.22.22	2 Verifikasi penetapan infasing jabatan fungsional guru madya s.d guru pembina	Terlaksananya peningkatan kinerja guru dan kepala sekolah	3194 guru	3194 guru	25.472.600	2842 guru	28.000.060	2842 guru	30.800.066	2842 guru	33.880.073	2842 guru	37.268.080	2842 guru	40.994.888	17.404		196.415.766		
			1.01.1.01.01.22.14	3 Pelaksanaan verifikasi KTSPP Pendidikan Menengah	Terselenggaranya Verifikasi KTSPP Pendidikan Menengah	53 org	53 org	52.681.000	53 org	58.605.250	53 org	64.465.775	53 org	70.912.353	53 org	78.003.588	53 org	85.803.947	318		410.471.912		
			1.01.1.01.01.22.24	4 Sosialisasi Pelaksanaan Verifikasi KTSPP Pendidikan Menengah	Meningkatnya pemahaman guru (khususnya tim pengembang kurikulum) terhadap KTSPP dan Impementasinya	65 org	65 org	42.406.500	65 org	47.579.125	65 org	52.337.038	65 org	57.570.741	65 org	63.327.815	65 org	69.660.597		390		332.881.816	
			1.01.1.01.01.22.20	5 Penyelenggaraan cabang dinas Pendidikan	Terselenggaranya cabang dinas Pendidikan	32 jenis	32 jenis	79.477.860	32 jenis	70.927.629	32 jenis	78.020.392	32 jenis	85.822.431	32 jenis	94.404.674	32 jenis	103.845.141	192		512.498.126		
			1.01.1.01.01.22.21	6 Penyelenggaraan Sanggar Kegiatan Belajar (SKB)	Terselenggaranya Sanggar Kegiatan Belajar (SKB)	4 jenis	4 jenis	10.654.201	4 jenis	11.785.044	4 jenis	12.963.548	4 jenis	14.259.903	4 jenis	15.685.893	4 jenis	17.254.482	24		82.603.071		
			1.01.1.01.01.22.25	7 Penertiban Pelajar	tercapainya kegiatan penertiban pelajar	70 org	70 org	84.230.000	70 org	92.653.000	70 org	101.918.300	70 org	111.183.600	70 org	120.448.900	70 org	129.714.200	420		640.148.000		
			1.01.1.01.01.22.26	8 Penyusunan Perencanaan Umum Pendidikan	Tersedianya website yang berbasis sistem informasi manajemen	1 paket	1 paket	300.000.000	1 paket	330.000.000	1 paket	363.000.000	1 paket	396.000.000	1 paket	429.000.000	1 paket	462.000.000	6		2.280.000.000		
			1.01.1.01.01.22	9 Fasilitasi Kenaikan Pangkat dan kenaikan gaji berkala pendidik dan Tenaga Pendidik SMA/SMK	Terlaksananya Fasilitasi Kenaikan Pangkat dan Kenaikan gaji berkala Pendidik dan Tenaga Kependidikan SMA/SMK	1 keg					1 keg	45.000.000	1 keg	45.000.000	1 keg	45.000.000	1 keg	45.000.000	4		180.000.000		
			1.01.1.01.01.22	10 Fasilitasi Pengembangan ke siswa SMA/SMK	Terlaksananya Fasilitasi Pengembangan ke siswa SMA/SMK	1 keg					1 keg	22.000.000	1 keg	22.000.000	1 keg	22.000.000	1 keg	22.000.000	4		88.000.000		
			1.01.1.01.01.22	11 Fasilitasi Pengembangan Karir Pendidik	Terlaksananya Fasilitasi Pengembangan Karir Pendidik	1 keg					1 keg	28.000.000	1 keg	28.000.000	1 keg	28.000.000	1 keg	28.000.000	4		112.000.000		
			1.01.1.01.01.22	12 Sosialisasi Manajemen Beasiswa Miskin	Terlaksananya sosialisasi manajemen beasiswa miskin	1 keg			1 keg	71.500.000	1 keg	78.650.000	1 keg	86.515.000	1 keg	95.166.500	1 keg	104.683.150	5		436.514.650		
			1.17.1.01.01.15	PROGRAM PENGEMBANGAN NILAI BUDAYA				1.210.305.957		3.126.062.250		3.737.918.475		4.053.660.323		4.398.976.355		4.776.823.990			21.303.747.349		
1. Peningkatan pelestarian cagar budaya daerah, kualitas museum di kabupaten sintang	1. Meningkatkan cagar budaya daerah yang terregistrasi dan dilestarikan	Jumlah Situs/ tempat bersejarah yang terawat dengan baik	1.17.1.01.01.15.21	1 Pengiriman Festival dan Lomba Seni Siswa Nasional (FLS2N) tingkat SMP	Terlaksananya pengiriman Festival dan Lomba Seni siswa Nasional (FLS2N) tingkat SMP	38 org	38 org	75.900.000	38 org	79.695.000	38 org	87.664.500	38 org	96.430.950	38 org	106.074.045	38 org	116.681.450	228		562.445.945		
2. Peningkatan kualitas dan kuantitas pelaku seni dan film, inspirasi dan penciptaan kreatifitas dalam membuat karya seni	2. Meningkatkan jejaring museum pada tingkat lokal, nasional, regional dan internasional	Jumlah Peta Budaya	1.17.1.01.01.15.12	2 Kegiatan Pembinaan Kelompok Paduan Suara Siswa	Meningkatnya kemampuan siswa dalam menyanyikan lagu-lagu Nasional pada HUT RI	200 org	200 org	173.744.250	200 org	178.000.000	200 org	183.000.000	200 org	188.000.000	200 org	193.000.000	200 org	198.000.000	1.200		1.113.744.250		
3. Peningkatan kualitas dan kuantitas sejarah dan nilai budaya local, nasional dan internasional	3. Meningkatkan kualitas dan kuantitas pemahaman tentang sejarah dan budaya local, nasional dan internasional	Jumlah Sanggar seni yang aktif	1.17.1.01.01.15.18	3 Festival dan Lomba Seni Siswa Nasional (FLS2N) Tingkat SD/MI	Terlaksananya pengiriman Festival dan Lomba Seni siswa Nasional (FLS2N) tingkat SD/MI	1 keg	1 keg	115.576.500	1 keg	114.424.750	1 keg	125.867.225	1 keg	138.453.948	1 keg	152.299.342	1 keg	167.529.276	6		814.151.041		
		Jumlah Sanggar seni yang aktif	1.17.1.01.01.15.14	4 Pentas Seni Pelajar SMP/SMA Se-derajat dan Mahasiswa	Terlaksananya Pentas Seni Pelajar SMP/SMA Se-derajat dan Mahasiswa	1 kali	1 kali	138.176.000	1 kali	140.000.000	1 kali	145.000.000	1 kali	150.000.000	1 kali	155.000.000	1 kali	160.000.000	6		888.176.000		
		Jumlah Festival yang dilaksanakan	1.17.1.01.01.15.20	5 Pengiriman Festival dan Lomba Seni Siswa Nasional (FLS2N) tingkat SMA	Terlaksananya pengiriman Festival dan Lomba Seni siswa Nasional (FLS2N) tingkat SMA	25 org	25 org	60.790.000	25 org	79.695.000	25 org	87.664.500	25 org	96.430.950	25 org	106.074.045	25 org	116.681.450	150		547.335.945		
		Jumlah dialog budaya	1.17.1.01.01.15.11	6 Audisi Gita Bahana Nusantara Pelajar	Meningkatnya prestasi siswa di bidang Seni Suara	1 kali	1 kali	41.926.000	1 kali	50.000.000	1 kali	55.000.000	1 kali	60.000.000	1 kali	65.000.000	1 kali	70.000.000	6		341.926.000		
		Jumlah gelar budaya	1.17.1.01.01.15.17	7 Pengiriman Festival dan Lomba Seni Siswa Nasional (FLS2N) tingkat SMK	Terlaksananya pengiriman Festival dan Lomba Seni siswa Nasional (FLS2N) tingkat SMK	30 org	30 org	57.875.000	30 org	54.697.500	30 org	60.167.250	30 org	66.183.975	30 org	72.802.373	30 org	80.082.610	180		391.808.707		
		Jumlah adat budaya yang dilestarikan	1.17.1.01.01.15.23	9 Monitoring Benda Cagar Budaya di Kab Sintang	Terlaksananya Monitoring Benda Cagar Budaya di Kab Sintang	13 kali	13 kali	43.030.000	13 kali	49.500.000	13 kali	54.450.000	13 kali	59.895.000	13 kali	65.884.500	13 kali	72.472.950	78		345.232.450		

(1)	(2)	(3)	(4)	(5)	(6)	(7)	(8)	(9)	(10)	(11)	(12)	(13)	(14)	(15)	(16)	(17)	(18)	(19)	(20)	(21)	(22)	(23)	
		Jumlah pentas seni dan budaya daerah	1.17.1.01.01.15.25	10 Pameran Kain Tradisional Nusantara	Terlaksananya kegiatan Pameran Kain Tradisional Nusantara	1 keg			1 keg	137.500.000	1 keg	151.250.000	1 keg	166.375.000	1 keg	183.012.500	1 keg	201.313.750	5	839.451.250			
		Revitalisasi budaya, adat istiadat dan kearifan lokal	1.17.1.01.01.15.09	11 Pameran Manik se Borneo	Terlaksananya kegiatan Pameran Manik se Borneo	1 keg	1 keg	119.580.729	1 keg	110.000.000	1 keg	121.000.000	1 keg	133.100.000	1 keg	146.410.000	1 keg	161.051.000	6	791.141.729			
		Revitalisasi budaya tari tradisional	1.17.1.01.01.15.09	12 Pameran Wastra se Borneo	Terlaksananya Kegiatan Pameran Wastra se Borneo	1 keg	1 keg	349.987.479	1 keg	275.000.000	1 keg	302.500.000	1 keg	332.750.000	1 keg	366.025.000	1 keg	402.627.500	6	2.028.889.979			
		Jumlah Film tentang budaya dan kearifan lokal	1.17.1.01.01.15.25	13 Pengumpulan Data dan registrasi Cagar Budaya Nasional di kab Sintang	Terlaksananya Pengumpulan Data dan registrasi Cagar Budaya Nasional di kab Sintang	1 keg			1 keg	44.000.000	1 keg	48.400.000	1 keg	53.240.000	1 keg	58.564.000	1 keg	64.420.400	5	268.624.400			
			1.17.1.01.01.15.25	14 Revitalisasi Kawasan Cagar Budaya	Terlaksananya Revitalisasi Kawasan Cagar Budaya	1 keg			1 keg	187.000.000	1 keg	205.700.000	1 keg	226.270.000	1 keg	248.897.000	1 keg	273.786.700	5	1.141.653.700			
			1.17.1.01.01.15.13	15 Peningkatan Mutu Guru Sejarah	Meningkatnya kemampuan guru dalam mengajar mata pelajaran sejarah dan nilai budaya di sekolah	1 keg			1 keg	72.050.000	1 keg	79.255.000	1 keg	87.180.500	1 keg	95.898.500	1 keg	105.488.405	5	439.872.455			
			1.17.1.01.01.15.15	16 Kirab Budaya Nasional dalam rangka mengikuti pesta kesenian Bali	Terlaksananya Kirab Budaya Nasional dalam rangka mengikuti pesta kesenian Bali	1 keg			1 keg	135.300.000	1 keg	148.830.000	1 keg	163.713.000	1 keg	180.084.300	1 keg	198.092.730	5	826.020.030			
			1.17.1.01.01.15.16	17 Lawatan Sejarah Nasional	Meningkatnya pengetahuan guru dan siswa tentang sejarah dan nilai budaya	1 keg			1 keg	93.500.000	1 keg	102.850.000	1 keg	113.135.000	1 keg	124.448.500	1 keg	136.893.350	5	570.826.850			
			1.17.1.01.01.15.17	18 Lomba Story Telling	Meningkatnya kemampuan siswa mengenal nilai-nilai budaya melalui lomba bercerita	1 keg			1 keg	80.850.000	1 keg	88.935.000	1 keg	97.828.500	1 keg	107.611.350	1 keg	118.372.485	5	493.597.335			
			1.17.1.01.01.15.28	19 Monitoring, Evaluasi, Sosialisasi, Pembinaan dan Pelaporan Kegiatan Sejarah dan Nilai Budaya	Terlaksananya Monitoring, Evaluasi, Sosialisasi, Pembinaan dan Pelaporan Kegiatan Sejarah dan Nilai Budaya	10 kali	10 kali	33.720.000	10 kali	75.350.000	10 kali	82.885.000	10 kali	91.173.500	10 kali	100.290.850	10 kali	110.319.935	60	493.739.285			
			1.17.1.01.01.15.	20 Festival Tahunan Museum Di TMI	Terlaksananya Festival Tahunan Museum Di TMI	1 keg			1 keg	137.500.000	1 keg	151.250.000	1 keg	166.375.000	1 keg	183.012.500	1 keg	201.313.750	5	839.451.250			
			1.17.1.01.01.15.	21 Gelar Museum Nusantara	Terlaksananya Gelar Museum Nusantara	1 keg			1 keg	137.500.000	1 keg	151.250.000	1 keg	166.375.000	1 keg	183.012.500	1 keg	201.313.750	5	839.451.250			
			1.17.1.01.01.15.	22 Percetakan Buku Sejarah "Sultan Hamid II Sang Perancang Lambang Negara"	Terlaksananya Percetakan Buku Sejarah "Sultan Hamid II Sang Perancang Lambang Negara"	1 keg			1 keg	275.000.000	1 keg	302.500.000	1 keg	332.750.000	1 keg	366.025.000	1 keg	402.627.500	5	1.678.902.500			
			1.17.1.01.01.15.	23 Lomba Cipta seni palajar tingkat SD	Terlaksananya Lomba Cipta seni palajar tingkat SD	1 keg			1 keg	220.000.000	1 keg	242.000.000	1 keg	266.200.000	1 keg	292.820.000	1 keg	322.102.000	5	1.343.122.000			
			1.17.1.01.01.15.	24 Pendataan dan Monitoring Adat dan Nilai-nilai Budaya	Terlaksananya Pendataan dan Monitoring Adat dan Nilai-nilai Budaya di Kab Sintang	1 keg			1 keg	69.500.000	1 keg	74.500.000	1 keg	79.500.000	1 keg	84.500.000	1 keg	89.500.000	5	397.500.000			
			1.17.1.01.01.15.	25 Pengkajian Nilai Adat dan Tradisi	Terlaksananya Pengkajian Nilai Adat dan Tradisi	1 keg				1 keg	95.000.000	1 keg	95.000.000	1 keg	95.000.000	1 keg	95.000.000	1 keg	95.000.000	4	380.000.000		
			1.17.1.01.01.15.	26 Lomba Penulisan Buku Adat dan Tradisi Masyarakat Sintang	Terlaksananya Penulisan Buku Adat dan Tradisi Masyarakat Sintang	1 keg				1 keg	68.000.000	1 keg	68.000.000	1 keg	68.000.000	1 keg	68.000.000	1 keg	68.000.000	4	272.000.000		
			1.17.1.01.01.15.	27 Rapat Koordinasi Tenaga Kebudayaan	Terselenggaranya Rakor Tenaga Kebudayaan	1 keg				1 keg	35.000.000	1 keg	35.000.000	1 keg	35.000.000	1 keg	35.000.000	1 keg	35.000.000	4	140.000.000		
			1.17.1.01.01.15.	28 Musyawarah Kerja Tenaga Kebudayaan	Terselenggaranya Musyawarah Kerja Tenaga Kebudayaan	1 keg				1 keg	50.000.000	1 keg	50.000.000	1 keg	50.000.000	1 keg	50.000.000	1 keg	50.000.000	4	200.000.000		
			1.17.1.01.01.15.	29 Pelatihan Tenaga Kebudayaan	Terselenggaranya Pelatihan Tenaga Kebudayaan	1 keg				1 keg	30.000.000	1 keg	30.000.000	1 keg	30.000.000	1 keg	30.000.000	1 keg	30.000.000	4	120.000.000		
			1.17.1.01.01.15.	30 Monitoring, Pengawas, Evaluasi dan Pelaporan (Seksi Tenaga Kebudayaan)	Terlaksananya Monitoring, Pengawas, Evaluasi dan Pelaporan (Seksi Tenaga Kebudayaan)	1 keg				1 keg	45.000.000	1 keg	45.000.000	1 keg	45.000.000	1 keg	45.000.000	1 keg	45.000.000	4	180.000.000		
			1.17.1.01.01.15.	24 Bantuan Pengembangan Kesenian dan Kebudayaan Daerah Sanggar-sanggar kesenian	Terlaksananya Bantuan Pembinaan Sanggar-sanggar kesenian	1 keg			1 keg	330.000.000	1 keg	363.000.000	1 keg	399.300.000	1 keg	439.230.000	1 keg	483.153.000	5	2.014.683.000			

(1)	(2)	(3)	(4)	(5)	(6)	(7)	(8)	(9)	(10)	(11)	(12)	(13)	(14)	(15)	(16)	(17)	(18)	(19)	(20)	(21)	(22)	(23)
			1.17.1.01.01.16	PROGRAM PENGELOLAAN KEKAYAAN BUDAYA				321.699.818		198.000.000		217.800.000		239.580.000		263.538.000		289.891.800	-	1.530.509.618		
			1.17.1.01.01.16.11	1 Pendukung Pengelolaan Museum dan Taman Budaya Daerah	Terlaksananya Pengelolaan Museum dan Taman Budaya Daerah	1 keg	1 keg	244.454.818	1 keg	198.000.000	1 keg	217.800.000	1 keg	239.580.000	1 keg	263.538.000	1 keg	289.891.800	6	1.453.264.618		
			1.17.1.01.01.16.12	2 Pembuatan Film Dokumenter Budaya Daerah Kabupaten Sintang	Terlaksananya pembuatan film dokumenter budaya daerah kab Sintang	1 dok	1 dok	77.245.000	1 dok	84.381.165	1 dok	92.819.282	1 dok	102.101.210	1 dok	112.311.331	1 dok	123.542.464	6	592.400.450		
			1.17.1.01.01.17	PROGRAM PENGELOLAAN KERAGAMAN BUDAYA				149.999.260		220.000.000		242.000.000		266.200.000		292.820.000		322.102.000		1.493.121.260		
			1.17.1.01.01.17.05	1 Festival Tenun Ikat dan lomba busana daerah Kab Sintang	Terlaksananya Festival Tenun Ikat dan lomba busana daerah Kab Sintang		1 keg	149.999.260	100 %	220.000.000	100 %	242.000.000	100 %	266.200.000	100 %	292.820.000	100 %	322.102.000	501	1.493.121.260		
			1.17.1.01.01.19	PROGRAM PENATAAN KAWASAN BUDAYA DAN PERMUKIMAN				200.000.000		7.468.800.000		8.195.680.000		8.995.248.000		9.874.772.800		10.842.250.080	-	45.576.750.880		
			1.17.1.01.01.19	1 Pembangunan Rumah Betang di Kawasan Museum Kapuas Raya (MKR)	Terlaksananya Pembangunan Rumah Betang di Kawasan Museum Kapuas Raya (MKR)	1 keg			1 keg	2.200.000.000	1 keg	2.420.000.000	1 keg	2.662.000.000	1 keg	2.928.200.000	1 keg	3.221.020.000	5	13.431.220.000		
			1.17.1.01.01.19.02	2 Pembangunan Gedung Mesuem	Terbangunnya Gedung Museum Kapuas Raya	1 paket	1 paket	200.000.000	1 paket	200.000.000	1 paket	200.000.000	1 paket	200.000.000	1 paket	200.000.000	1 paket	200.000.000	6	1.200.000.000		
			1.17.1.01.01.19	3 Perbaikan jalan masuk Museum Kapuas Raya	Terlaksananya perbaikan jalan masuk Museum Kapuas Raya	1 keg			1 keg	220.000.000	1 keg	242.000.000	1 keg	266.200.000	1 keg	292.820.000	1 keg	322.102.000	5	1.343.122.000		
			1.17.1.01.01.19	4 Pembangunan Replika Rumah adat Tionghua (Kantin, Art Shop, dan Book Store)	Terlaksananya pembangunan Replika Rumah adat Tionghua (Kantin, Art Shop, dan Book Store)	1 keg			1 keg	880.000.000	1 keg	968.000.000	1 keg	1.064.800.000	1 keg	1.171.280.000	1 keg	1.288.408.000	5	5.372.488.000		
			1.17.1.01.01.19	5 Pemagaran Lokasi cagar budaya muka Lingga	Terlaksananya pemagaran Lokasi cagar budaya muka Lingga	1 keg			1 keg	220.000.000	1 keg	242.000.000	1 keg	266.200.000	1 keg	292.820.000	1 keg	322.102.000	5	1.343.122.000		
			1.17.1.01.01.19	6 Pembangunan Pondopo di kawasan Museum Kapuas Raya	Terlaksananya Pembangunan Pondopo di kawasan Museum Kapuas Raya	1 keg			1 keg	550.000.000	1 keg	605.000.000	1 keg	665.500.000	1 keg	732.050.000	1 keg	805.255.000	5	3.357.805.000		
			1.17.1.01.01.19	7 Pendampingan Pembangunan Rumah Betang "Beta Punya" di Kec. Sepauk	Terlaksananya Pendampingan Pembangunan Rumah Betang "Beta Punya" di Kec. Sepauk	1 unit			1 unit	220.000.000	1 unit	242.000.000	1 unit	266.200.000	1 unit	292.820.000	1 unit	322.102.000	5	1.343.122.000		
			1.17.1.01.01.19	8 Pembangunan Storage koleksi di Kawasan Museum Kapuas Raya	Terlaksananya Pembangunan Storage koleksi di Kawasan Museum Kapuas Raya	1 unit			1 unit	2.970.000.000	1 unit	3.267.000.000	1 unit	3.593.700.000	1 unit	3.953.070.000	1 unit	4.348.377.000	5	18.132.147.000		
			1.17.1.01.01.19	9 Pengadaan alat musik Rebana	Tersedianya alat musik tradisional	1 paket			1 paket	8.800.000	1 paket	9.680.000	1 paket	10.648.000	1 paket	11.712.800	1 paket	12.884.080	5	53.724.880		
			1.18.1.01.01.16	PROGRAM PENINGKATAN PERAN SERTA KEPEMUDAAN				110.549.915		121.606.144		133.036.058		144.878.265		157.173.994		169.968.597	-	837.212.973		
			1.18.1.01.01.16.10	1 Peringatan Hari Pendidikan Nasional	Terlaksananya Peringatan Hari Pendidikan Nasional	2 keg	2 keg	73.069.915	2 keg	80.376.906	2 keg	87.683.897	2 keg	94.990.888	2 keg	102.297.879	2 keg	109.604.870	12	548.024.355		
			1.18.1.01.01.16.14	2 Peringatan Hari Ulang Tahun PGRI	Terlaksananya Peringatan Hari Ulang Tahun PGRI	1 keg	1 keg	37.480.000	1 keg	41.229.238	1 keg	45.352.161	1 keg	49.887.377	1 keg	54.876.115	1 keg	60.363.727	6	289.188.618		
			1.18.1.01.01.20	PROGRAM PEMBINAAN DAN PERMASYARAKAN OLAHRAGA				403.598.600		1.083.010.649		1.191.311.713		1.310.442.885		1.441.487.173		1.585.635.890	-	7.015.486.910		
			1.18.1.01.01.20.09	1 Pengadaan Peralatan Olahraga untuk Kegiatan Training Center	Peningkatan Kualitas Pelaksanaan Training Center	6 jenis	6 jenis	28.298.500	6 jenis	37.009.665	6 jenis	40.710.632	6 jenis	44.781.695	6 jenis	49.259.864	6 jenis	54.185.851	36	254.246.206		
			1.18.1.01.01.20.42	2 Pemberian beasiswa beasiswa kepada Pelatih, Atlet/peserta yang berprestasi	Terlaksananya Pemberian Penghargaan bagi Insan Olahraga Yang Berdedikasi dan berprestasi	40 org	40 org	32.000.000	40 org	39.600.000	40 org	43.560.000	40 org	47.916.000	40 org	52.707.600	40 org	57.978.360	240	273.761.960		
			1.18.1.01.01.20.43	3 Pengiriman Pekan Olahraga Antar Guru	Peningkatan Prestasi Olahraga Antar Guru	1 kali	1 kali	48.500.000	1 kali	54.697.500	1 kali	60.167.250	1 kali	66.183.975	1 kali	72.802.373	1 kali	80.082.610	6	382.433.707		
			1.18.1.01.01.20.07	4 Training Center (TC) dan Try Out Atlet	Peningkatan kualitas atlet yang mengikuti training center	140 org	140 org	83.100.000	140 org	89.672.000	140 org	98.639.200	140 org	108.503.120	140 org	119.353.432	140 org	131.288.775	840	630.556.527		
			1.18.1.01.01.20.44	5 Pengiriman Olimpiade Olahraga Siswa SMK/MA	Tersedianya pembinaan dan pemasyarakatan olahraga	30 org	30 org	53.375.000	30 org	54.697.500	30 org	60.167.250	30 org	66.183.975	30 org	72.802.373	30 org	80.082.610	180	387.308.707		

(1)	(2)	(3)	(4)	(5)	(6)	(7)	(8)	(9)	(10)	(11)	(12)	(13)	(14)	(15)	(16)	(17)	(18)	(19)	(20)	(21)	(22)	(23)
			1.18.1.01.01.20.40	6 Pengiriman Pelatih dan Atlet/peserta ke tingkat Nasional	Tersedianya pembinaan dan pemasyarakatan olahraga	25 org	25 org	34.125.000	25 org	37.950.000	25 org	41.745.000	25 org	45.919.500	25 org	50.511.450	25 org	55.562.595	150	265.813.545		
			1.18.1.01.01.20.47	7 Pekan Olahraga Pelajar dan Seni Pelajar antar Sekolah	Tersedianya pembinaan dan pemasyarakatan olahraga	300 org	300 org	124.200.100	300 org	125.883.984	300 org	138.472.382	300 org	152.319.620	300 org	167.551.582	300 org	184.306.740	1.800	892.734.408		
			1.18.1.01.01.20.	8 Persekaman Intro lagu-lagu daerah Sintang	Tersedianya pembinaan dan pemasyarakatan olahraga	1 keg	1 keg		1 keg	148.500.000	1 keg	163.350.000	1 keg	179.685.000	1 keg	197.653.500	1 keg	217.418.850	6	906.607.350		
			1.18.1.01.01.20.	9 Peningkatan mutu pendidik olahraga dan kesehatan SD, SMP dan SMA	Tersedianya pembinaan dan pemasyarakatan olahraga	1 keg	1 keg		1 keg	247.500.000	1 keg	272.250.000	1 keg	299.475.000	1 keg	329.422.500	1 keg	362.364.750	6	1.511.012.250		
			1.18.1.01.01.20.	10 Workshop pengenalan budaya sintang melalui pembuatan film bagi siswa SMA	Tersedianya pembinaan dan pemasyarakatan olahraga	1 keg	1 keg		1 keg	165.000.000	1 keg	181.500.000	1 keg	199.650.000	1 keg	219.615.000	1 keg	241.576.500	6	1.007.341.500		
			1.18.1.01.01.20.	11 Monev kegiatan kesenian, perfilman dan olahraga SD, SMP, SMA dan SMK	Tersedianya pembinaan dan pemasyarakatan olahraga	1 keg	1 keg		1 keg	82.500.000	1 keg	90.750.000	1 keg	99.825.000	1 keg	109.807.500	1 keg	120.788.250	6	503.670.750		
			1.18.1.01.01.21	PROGRAM PENINGKATAN SARANA DAN PRASARANA OLARAHAGA				-		38.500.000		42.350.000		46.585.000		51.243.500		56.367.850	-	235.046.350		
			1.18.1.01.01.21.07	1 Pemeliharaan rutin/berkala sarana dan prasarana olahraga	Terpeliharanya sarana dan prasarana olahraga	1 keg	1 keg		1 keg	38.500.000	1 keg	42.350.000	1 keg	46.585.000	1 keg	51.243.500	1 keg	56.367.850	6	235.046.350		

5.3. Keterkaitan Indikator Kinerja RPJMD Dan Renstra Dinas Pendidikan dan Kebudayaan Kabupaten Sintang

Keterkaitan Indikator Kinerja RPJMD Dan Renstra Dinas Pendidikan dan Kebudayaan Kabupaten Sintang sebagaimana pada table 5.2 dibawah ini :

Tabel 5.2

Keterkaitan Indikator Kinerja RPJMD dan Renstra Dinas Pendidikan dan Kebudayaan Kabupaten Sintang

NO	RPJMD				NO	RENSTRA SKPD						
	Indikator Kinerja	Satuan	Sasaran Capaian			Indikator Kinerja	Sasaran Capaian Kinerja					
			2016	2021			2016	2017	2018	2019	2020	2021
ASPEK KESEJAHTERAAN MASYARAKAT												
Fokus Kesejahteraan Masyarakat												
1	Pendidikan				1	Angka Rata-rata lama sekolah	6,83	7,03	7,23	7,43	7,63	8,00
1.1	Angka melek huruf	%	89,28	93,92	2	Angka Melek Huruf	89,28	90,19	91,11	92,04	92,98	93,92
1.2	Angka rata-rata lama belajar	tahun	6,83	8,00	3	Angka Pendidikan Anak Usia Dini (PAUD)	54,75	59,80	64,85	69,90	74,95	80,00
1.3	Angka partisipasi kasar (APK)				4	Angka Partisipasi Kasar (APK) SD/MI	122,37	122,38	122,39	122,40	122,41	122,42
1.3.1	Angka partisipasi kasar (APK) SD/MI	%	122,37	122,42	5	Angka Partisipasi Kasar (APK) SMP/MTs	101,36	101,37	101,38	101,39	101,40	101,41
1.3.2	Angka partisipasi kasar (APK) SMP/MTs	%	101,36	101,41	6	Angka Partisipasi Kasar (APK) SMA/MA/SMK	61,11	61,72	62,33	62,96	63,59	64,22
1.4	Angka pendidikan yang ditamatkan	%	4,7	6,2	7	Angka Partisipasi Murni (APM) SD/MI	96,89	97,49	98,09	98,69	99,29	100,00
1.5	Angka partisipasi murni (APM)				8	Angka Partisipasi Murni (APM) SMP/MTs	75,93	77,46	78,99	80,52	82,05	83,58
1.5.1	Angka partisipasi murni (APM) SD/MI	%	96,89	100,00	9	Angka Partisipasi Murni (APM) SMA/MA/SMK	46,89	47,36	47,84	48,32	48,80	49,29
1.5.2	Angka partisipasi murni (APM) SMP/MTs	%	75,93	83,58	10	Angka Kelulusan (AL) SD/MI	100,00	100,00	100,00	100,00	100,00	100,00
ASPEK PELAYANAN UMUM												
Fokus Urusan Wajib												
1.1	Pendidikan Dasar				11	Angka Kelulusan (AL) SMP/MTs	100,00	100,00	100,00	100,00	100,00	100,00
1.1.1	Angka Partisipasi sekolah	%	97,35	99,15	12	Angka Kelulusan (AL) SMA/SMK/MA	100,00	100,00	100,00	100,00	100,00	100,00
1.1.2	Rasio ketersediaan sekolah/penduduk usia sekolah		0,13	0,13	13	Angka Putus Sekolah (APS) SD/MI	0,23	0,18	0,13	0,08	0,03	-
1.1.3	rasio guru/murid		29	20	14	Angka Putus Sekolah (APS) SMP/MTs	0,41	0,37	0,33	0,28	0,22	0,15
1.1.4	rasio guru/murid per kelas rata-rata		0,022	0,017	15	Angka Putus Sekolah (APS) SMA/SMK/MA	0,14	0,11	0,08	0,05	0,02	-
1.2	Penduduk yang berusia >15 tahun melek huruf (tidak buta aksara)	jiwa	232337	239014	16	Angka Melanjutkan (AM) dari SD/MI ke SMP/MTs	90,93	95,93	100,00	100,00	100,00	100,00
					17	Angka Melanjutkan (AM) dari SMP/MTs ke SM	79,01	84,01	89,01	94,00	96,00	100,00
					18	Sekolah pendidikan SD/MI kondisi bangunan baik	24,71	35,77	46,83	57,89	68,95	75,00
					19	Sekolah pendidikan SMP/MTs kondisi bangunan baik	31,90	41,52	51,14	60,76	70,38	80,00
					20	Rasio ruang kelas terhadap murid SD/MI	19,00	30,00	30,00	30,00	32,00	32,00
1.3	Fasilitas Pendidikan				21	Rasio ruang kelas terhadap murid SMP/MTs	26,00	30,00	30,00	30,00	32,00	32,00
1.3.1	Sekolah pendidikan SD/MI kondisi bangunan baik	%	24,71	75,00	22	Rasio ruang kelas terhadap murid SMA/MA	32,00	32,00	32,00	34,00	36,00	36,00
1.3.2	Sekolah pendidikan SMP/MTs kondisi bangunan baik	%	31,90	80,00	23	Rasio ruang kelas terhadap murid SMK	42,00	35,00	35,00	35,00	36,00	36,00

NO	RPJMD				NO	RENSTRA SKPD						
	Indikator Kinerja	Satuan	Sasaran Capaian			Indikator Kinerja	Sasaran Capaian Kinerja					
			2016	2021			2016	2017	2018	2019	2020	2021
1.4	Pendidikan Anak Usia Dini (PAUD)				24	Rasio Guru terhadap murid SD/MI	16,00	18,00	18,00	18,00	20,00	20,00
1.4.1	Angka Pendidikan Anak Usia Dini (PAUD)	%	54,75	80,00	25	Rasio Guru terhadap murid SMP/MTs	20,00	20,00	20,00	20,00	20,00	20,00
1.5	Angka Putus Sekolah				26	Rasio Guru terhadap murid SMA/MA	16,00	18,00	18,00	18,00	20,00	20,00
1.5.1	Angka Putus Sekolah (APS) SD/MI	%	0,23	0	27	Rasio Guru terhadap murid SMK	15,00	15,00	15,00	15,00	15,00	15,00
1.5.2	Angka Putus Sekolah (APS) SMP/MTs	%	0,41	0,15	28	Persentase Guru SD/MI berkualifikasi S1/D4	66,04	66,70	67,37	68,05	68,73	69,41
1.5.3	Angka Putus Sekolah (APS) SMA/SMK/MA	%	0,14	0	29	Persentase Guru SMP/MTs berkualifikasi S1/D4	81,82	82,64	83,46	84,30	85,14	85,99
1.6	Angka Kelulusan (AL)				30	Persentase Guru SMA/MA berkualifikasi S1/D4	98,97	99,96	100,00	100,00	100,00	100,00
1.6.1	Angka Kelulusan (AL) SD/MI	%	100,00	100,00	31	Persentase Guru SMK berkualifikasi S1/D4	90,58	91,48	92,40	93,32	94,25	95,20
1.6.2	Angka Kelulusan (AL) SMP/MTs	%	100,00	100,00	32	Persentase Guru SD/MI bersertifikat pendidik	35,86	36,21	36,58	36,94	37,31	37,68
1.6.3	Angka Kelulusan (AL) SMA/SMK/MA	%	100,00	100,00	33	Persentase Guru SMP/MTs bersertifikat pendidik	26,85	27,11	27,39	27,66	27,94	28,22
1.6.4	Angka Melanjutkan (AM) dari SD/MI ke SMP/MTs	%	90,93	100,00	34	Persentase Guru SMA/MA bersertifikat pendidik	27,96	28,24	28,52	28,80	29,09	29,38
1.6.5	Angka Melanjutkan (AM) dari SMP/MTs ke SM	%	79,01	100,00	35	Persentase Guru SMK bersertifikat pendidik	19,56	19,76	19,96	20,16	20,36	20,56
1.6.6	Guru yang memenuhi kualifikasi S1/DIV	jiwa	3.287	6.816								
15	Kebudayaan					Kebudayaan						
15.1	Penyelenggaraan festival seni dan budaya	even	2	2	1	Jumlah Situs/ tempat bersejarah yang terawat dengan baik	15,00	15,00	15,00	15,00	15,00	15,00
15.2	Sarana penyelenggaraan seni dan budaya	bh	2	2	2	Jumlah penetapan situs BCB	25,00	25,00	25,00	25,00	25,00	25,00
15.3	Benda, Situs dan Kawasan Cagar Budaya yang dilestarikan	bh	15	15	3	Jumlah Peta Budaya	6,00	6,00	6,00	6,00	6,00	6,00
					4	Jumlah Sanggar seni	40,00	40,00	40,00	40,00	40,00	40,00
					5	Jumlah Sanggar seni yang aktif	30,00	30,00	30,00	30,00	30,00	30,00
					6	Jumlah Festival yang dilaksanakan	10,00	10,00	10,00	10,00	10,00	10,00
					7	Jumlah dialog budaya	5,00	5,00	5,00	5,00	5,00	5,00
					8	Jumlah gelar budaya	10,00	10,00	10,00	10,00	10,00	10,00
					9	Jumlah adat budaya yang dilestarikan	3,00	3,00	3,00	3,00	3,00	3,00
					10	Jumlah pentas seni dan budaya daerah	3,00	3,00	3,00	3,00	3,00	3,00
					11	Revitalisasi budaya, adat istiadat dan kearifan local	3,00	3,00	3,00	3,00	3,00	3,00
					12	Revitalisasi budaya tari tradisional	4,00	4,00	4,00	4,00	4,00	4,00
					13	Jumlah Film tentang budaya dan kearifan local	3,00	3,00	3,00	3,00	3,00	3,00

BAB VI

INDIKATOR KINERJA YANG MENGACU PADA TUJUAN DAN SASARAN RPJMD

Dalam rangka memberikan layanan dasar di bidang pendidikan sebagaimana yang ditetapkan dalam Peraturan Daerah Kabupaten Sintang Nomor Tahun 2016 Tentang Rencana Pembangunan Jangka Menengah Daerah (RPJMD) Tahun 2016 – 2021, Dinas Pendidikan dan Kebudayaan Kabupaten Sintang menyelenggarakan program – program pembangunan bidang pendidikan yang diorientasikan untuk mendukung pencapaian visi, misi dan program Bupati Sintang, sejalan dengan misi Kemendikbud tentang penyelenggaraan pendidikan adapun indikator kinerja Dinas Pendidikan dan Kebudayaan yang mengacu pada tujuan dan sasaran RPJMD Kabupaten Sintang Tahun 2016 – 2021 sebagaimana pada tabel 6.1 di bawah ini:

Tabel 6.1
Indikator Kinerja Dinas Pendidikan dan Kebudayaan
yang mengacu pada Tujuan dan Sasaran RPJMD

No	Indikator Kinerja	Kondisi Kinerja pada awal periode RPJMD	Target Capaian setiap Tahun						Kondisi Kinerja pada Akhir Periode RPJMD
		2015	2016	2017	2018	2019	2020	2021	
(1)	(2)	(4)	(5)	(6)	(7)	(8)	(9)	(10)	(11)
1	Angka Rata-rata lama sekolah	6,63	6,83	7,03	7,23	7,43	7,63	8,00	8,00
2	Angka Melek Huruf	88,69	89,28	90,19	91,11	92,04	92,98	93,92	93,92
3	Angka Pendidikan Anak Usia Dini (PAUD)	49,70	54,75	59,80	64,85	69,90	74,95	80,00	80,00
4	Angka Partisipasi Kasar (APK) SD/MI	122,36	122,37	122,38	122,39	122,40	122,41	122,42	122,42
5	Angka Partisipasi Kasar (APK) SMP/MTs	101,35	101,36	101,37	101,38	101,39	101,40	101,41	101,41
6	Angka Partisipasi Kasar (APK) SMA/MA/SMK	60,50	61,11	61,72	62,33	62,96	63,59	64,22	64,22
7	Angka Partisipasi Murni (APM) SD/MI	96,29	96,89	97,49	98,09	98,69	99,29	100,00	100,00
8	Angka Partisipasi Murni (APM) SMP/MTs	74,40	75,93	77,46	78,99	80,52	82,05	83,58	83,58
9	Angka Partisipasi Murni (APM) SMA/MA/SMK	46,43	46,89	47,36	47,84	48,32	48,80	49,29	49,29
10	Angka Kelulusan (AL) SD/MI	100,00	100,00	100,00	100,00	100,00	100,00	100,00	100,00
11	Angka Kelulusan (AL) SMP/MTs	99,97	100,00	100,00	100,00	100,00	100,00	100,00	100,00
12	Angka Kelulusan (AL) SMA/SMK/MA	99,98	100,00	100,00	100,00	100,00	100,00	100,00	100,00
13	Angka Putus Sekolah (APS) SD/MI	0,23	0,23	0,18	0,13	0,08	0,03	-	-
14	Angka Putus Sekolah (APS) SMP/MTs	0,41	0,41	0,37	0,33	0,28	0,22	0,15	0,15
15	Angka Putus Sekolah (APS) SMA/SMK/MA	0,15	0,14	0,11	0,08	0,05	0,02	-	-
16	Angka Melanjutkan (AM) dari SD/MI ke SMP/MTs	85,93	90,93	95,93	100,00	100,00	100,00	100,00	100,00
17	Angka Melanjutkan (AM) dari SMP/MTs ke SM	74,01	79,01	84,01	89,01	94,00	96,00	100,00	100,00
18	Sekolah pendidikan SD/MI kondisi bangunan baik	13,65	24,71	35,77	46,83	57,89	68,95	75,00	75,00
19	Sekolah pendidikan SMP/MTs kondisi bangunan baik	22,28	31,90	41,52	51,14	60,76	70,38	80,00	80,00
20	Rasio ruang kelas terhadap murid SD/MI	19	19	30	30	30	32	32	32
21	Rasio ruang kelas terhadap murid SMP/MTs	26	26	30	30	30	32	32	32
22	Rasio ruang kelas terhadap murid SMA/MA	32	32	32	32	34	36	36	36
23	Rasio ruang kelas terhadap murid SMK	42	42	35	35	35	36	36	36
24	Rasio Guru terhadap murid SD/MI	16	16	18	18	18	20	20	20
25	Rasio Guru terhadap murid SMP/MTs	20	20	20	20	20	20	20	20
26	Rasio Guru terhadap murid SMA/MA	16	16	18	18	18	20	20	20
27	Rasio Guru terhadap murid SMK	15	15	15	15	15	15	15	15
28	Persentase Guru SD/MI berkualifikasi S1/D4	65,39	66,04	66,70	67,37	68,05	68,73	69,41	69,41
29	Persentase Guru SMP/MTs berkualifikasi S1/D4	81,01	81,82	82,64	83,46	84,30	85,14	85,99	85,99
30	Persentase Guru SMA/MA berkualifikasi S1/D4	97,99	98,97	99,96	100,00	100,00	100,00	100,00	100,00
31	Persentase Guru SMK berkualifikasi S1/D4	89,68	90,58	91,48	92,40	93,32	94,25	95,20	95,20
32	Persentase Guru SD/MI bersertifikat pendidik	35,50	35,86	36,21	36,58	36,94	37,31	37,68	37,68
33	Persentase Guru SMP/MTs bersertifikat pendidik	26,58	26,85	27,11	27,39	27,66	27,94	28,22	28,22
34	Persentase Guru SMA/MA bersertifikat pendidik	27,68	27,96	28,24	28,52	28,80	29,09	29,38	29,38
35	Persentase Guru SMK bersertifikat pendidik	19,37	19,56	19,76	19,96	20,16	20,36	20,56	20,56
Kebudayaan									
1	Jumlah Situs/ tempat bersejarah yang terawat dengan baik	15,00	15,00	15,00	15,00	15,00	15,00	15,00	15,00
2	Jumlah penetapan situs BCB	25,00	25,00	25,00	25,00	25,00	25,00	25,00	25,00
3	Jumlah Peta Budaya	6,00	6,00	6,00	6,00	6,00	6,00	6,00	6,00
4	Jumlah Sanggar seni	40,00	40,00	40,00	40,00	40,00	40,00	40,00	40,00
5	Jumlah Sanggar seni yang aktif	30,00	30,00	30,00	30,00	30,00	30,00	30,00	30,00
6	Jumlah Festival yang dilaksanakan	10,00	10,00	10,00	10,00	10,00	10,00	10,00	10,00
7	Jumlah dialog budaya	5,00	5,00	5,00	5,00	5,00	5,00	5,00	5,00
8	Jumlah gelar budaya	10,00	10,00	10,00	10,00	10,00	10,00	10,00	10,00
9	Jumlah adat budaya yang dilestarikan	3,00	3,00	3,00	3,00	3,00	3,00	3,00	3,00
10	Jumlah pentas seni dan budaya daerah	3,00	3,00	3,00	3,00	3,00	3,00	3,00	3,00
11	Revitalisasi budaya, adat istiadat dan kearifan local	3,00	3,00	3,00	3,00	3,00	3,00	3,00	3,00
12	Revitalisasi budaya tari tradisional	4,00	4,00	4,00	4,00	4,00	4,00	4,00	4,00
13	Jumlah Film tentang budaya dan kearifan local	3,00	3,00	3,00	3,00	3,00	3,00	3,00	3,00

BAB VII

PENUTUP

Rencana Strategis (RENSTRA) Dinas Pendidikan dan Kebudayaan Kabupaten Sintang Tahun 2016-2021 merupakan dokumen perencanaan jangka menengah yang disusun dengan berpedoman pada RJPMD Kabupaten Sintang Tahun 2016-2021 serta sesuai dengan tugas pokok dan fungsi Dinas Pendidikan dan Kebudayaan Kabupaten Sintang dan merupakan pedoman dalam penyusunan Rencana Kerja Dinas Pendidikan dan Kebudayaan Kabupaten Sintang.

Dengan ditetapkannya visi, misi, tujuan, sasaran, strategi, kebijakan, program dan kegiatan yang tercantum dalam Rencana Strategis Dinas Pendidikan dan Kebudayaan Kabupaten Sintang Tahun 2016-2021 ini, diharapkan menjadi acuan pelaksanaan tugas-tugas organisasi dalam lima tahun kedepan sehingga dapat memberikan kontribusi dalam pencapaian visi dan misi Pemerintah Kabupaten Sintang.

Keberhasilan pencapaian target kinerja pembangunan pendidikan di Kabupaten Sintang kurun waktu 2016 – 2021 bergantung pada kemitraan antara Pemerintah, Pemerintah Provinsi dan Kabupaten/Kota serta peran serta masyarakat dan stakeholder pendidikan utamanya dalam pelaksanaan rencana kerja SKPD. Renstrayang tersusun ini sekaligus sebagai dasar evaluasi dan laporan atas kinerja tahunan lima tahunan dalam pembangunan pendidikan.

Efektifitas RENSTRA ini memerlukan dukungan dan kesamaan langkah seluruh komponen para pemangku kepentingan bidang pendidikan untuk mewujudkan tujuan pembangunan pendidikan dalam kerangka NKRI.